青島時報

中華郵政特准掛號立券特別優益寄遞之報紙

社址 關山路八號　電話 三三五五號　郵政信箱 一四三號

第三千九百零二號

〈今日出三大張〉

登記證 中宣會中字壹肆肆貳號 內政部警字陸貳捌號

電報掛號 二五一四號

中華民國十三年九月一日發行

印刷所 關山路醒民印刷局

本報價目	
本埠	零售每份大洋四分　每月大洋一元　半年五元四角　全年十元
外埠	每月大洋一元二角　半年六元六角　全年十二元四角

廣告價目	
普通	△每英寸每日五角每月三元△全面每月二百元每日五十元△半面每月一百元每日三十元△長期廣告面議
特別	△每英寸每日一元每月五元△全面每月四百元每日七十元△半面二百元每日四十元

標賣新式二層洋房

查上海第一特區地方法院受理二十四年度破字第二十號徐樁林和解案內有洋房一所佔地四百二十八方步有餘坐落**青島魚山路八號**四周環境優良最合住宅及避暑之用特定期標賣最低限價為貳萬元如合意者可于五月二十五日前繕具標函開明所出標價姓名住址並付保證金三百元（此保證金如得標即在標價內扣除不得標即行發還）投送李鼎會計師事務所准于五月三十日開標以出最高價者得標得標後一俟呈准法院即辦轉移手續此房在青島由**浙江興業銀行**領看在上海可看圖樣

監督輔助人李鼎會計師啓　事務所上海圓明園路一百三十三號電話：一八三三七

本固　彩多　利厚

本固　政府特許設立　基本金充實　儲款運用穩妥

彩多　中彩機會多　特彩希望多　彩額種類多

利厚　到期還本　紅利增厚

一舉三得

△儲蓄　△得彩　△分紅

儲蓄於中央儲蓄會享有左列三大特優點

本會奉國民政府特許設立以抽籤給彩還本付息鼓勵國民儲蓄之興趣

本會基金五百萬元已由中央信託局一次撥足會計完全獨立對儲戶利益有切實之保障

本會運用儲款純以穩妥為原則並由商界金融界名人組織監理委員會負責監察以昭慎重

本會按月抽籤給彩在儲款期內共有一百八十次中彩希望在最後一年內雖不中彩亦必儲款每次抽籤仍得享受彩權本會每月每會提出半元作為特彩每次抽籤以五萬號計特彩應為國幣二萬五千元達十萬號時遞增至五萬元今本會在未滿五萬號時此項特彩由本會補足二萬五千元目前號數既少中彩機會自多

每次抽籤滿二千會設頭二三四彩每一個頭彩國幣二千元二彩國幣三百元三彩國幣二百元四彩國幣一百元另有附彩每滿十號設末彩一個國幣十二元

儲戶繳款期滿儲本全數退還

繳款期滿儲戶除領回全數儲本外並得享受優厚之紅利基金按年滋生複利至因中途退會而未發給之紅利亦併入生息分給儲款滿期之儲戶

中央儲蓄會青島分會　會址青島中國銀行樓上　電話六七七七

交通銀行出租保管箱啓事

查敝行出租之純鋼保管箱大小四種均有空剩茲為貫澈服務宗旨起見特將租價減收七折以示克己凡各界人士欲謀財產安全請　駕臨採用無任歡迎

保藏穩固　租價低廉　存取便利　手續簡捷

章程承索即奉　行址中山路九十三號

金城銀行

◎資本七百萬元

◎公積金三百四十二萬元

商業部　辦理存款放款匯兌代客買賣公債庫券及一切商業銀行業務

儲蓄部　專營各種存款如活期存款存洋一元即可開戶備有禮券滿期大月即可生利會計獨立責任無限

倉庫部　代客堆存貨物棧租低廉押款便利

總行　上海江西路

分行　南京　北平　哈爾濱　石家莊　南通州　天津　鄭州　開封　長沙　漢口　蘇州　定縣　常熟　大連　武昌　灌雲　新浦

青島分行　河南路十七號

電話　經理室五一八〇　營業室三七三八　庶務室五四〇一　倉庫部五四〇二

△儲蓄章程函索即寄▽

遊覽北平之好機會

北平為我國都，名勝古跡，不勝枚舉，故宮宮殿莊嚴偉大，居庸關外之萬里長城，尤為歷史上偉大之遺跡，現為便利青島人士前往遊覽計，特與中國旅行社舉辦北平及居庸關八達嶺等處遊覽團，由本路備臥車一輛往返乘用，直駛青平由旅行社派員隨同招待及導遊，時間經濟費用低廉，起居舒適，招待優渥，有意遊覽者，幸勿失此良機也，詳細辦法開列於左

一，日期，五月十九日午後九時四十分離青，次日晚十一時到平，二十一，二十二兩日遊覽故宮，三海，景山，圓城等處，二十三日乘原車遊覽居庸關八達嶺及萬里長城，當晚回平，二十四日遊覽玉泉山，西山，各名勝，二十五日遊覽頤和園，天壇，先農壇，晚七時半離平，二十六日晚時十五分回青島。

二，費用，如人數不滿二十一人，每人往返收費八十五元。如滿二十一人，每人往返收費七十八元，所有食宿汽車及遊覽等費一概在內。

三，人數，最多二十七人，最少十五人。

四，報名，自即日起至五月十八日午後五時止，在本市中山路中國旅行社報名。

膠濟鐵路車務處

感謝青島強初醫院

余等於前數年患疾癖忍常以鴉片解救不料疾病未除煙癮已慣久聞青島強初醫院戒除鴉片素有成效乃不辭跋涉到院忌戒竟不數日癮已戒絕且毫無痛苦該院設備完全病室清潔人所共知而看護週到醫術高明尤足令人欽佩未戒諸君其速忌戒禁令森嚴莫將自誤余等既脫黑籍感恩不盡特登報端以表謝忱

尹敬修　謝康之　王德叔　程雲瑞　王之傑　朱　鎮　賀秉鈞　張祥德　張　吉　王世興　同啓

律師張榮科代表薛家馨聲明抵當通源祥燒鍋舖墊房地等物通告

茲據薛家馨君稱民國二十二年九月代通源祥號息取部一新君通用洋二千元月利三分至期無力全還欠下一千三百三十元由該號立給取約一紙作為息取家馨之款亦是月利三分並以其燒鍋之舖墊房屋地畝作當至明本利不還任憑家馨管業有取約為憑茲已逾期本利未還則該舖墊房地依約應歸家馨管業近聞該號有違約私賣消息未知確否但該舖墊房地既係家馨管業之抵當物無論何人承買應備前開本利洋向家馨取贖否則不能認為有效委託貴律師代表登報聲明等情前來本律師查該取約確實應即代為聲明如右

事務所青島棗莊路十二號

中魯銀行儲蓄部緊要啓事

本行自去歲五月間因受市面凋敝金融緊迫之影響停止提存情事經由董事監察人等以現款或其他財產轉押竭力籌維始告穩定現在全部儲蓄存款已付七分之五以上其餘應付之儲款茲為保障儲戶起見經擬定分期付款辦法以牛業公會在本行欠款之會員及與該會員有關保之欠款戶每次宰牛一頭由屠宰徵收處代扣公積金五元逐交本市農工銀行存管俟有成數即由本行會同農工銀行按期分批支付各儲戶屆時呈請社會局派員監視以昭慎重對於牛商提供担保之營業執照亦由本市農工銀行保管並規定無息分期支付儲款辦法如左

一　未滿一百十一元者於二十五年七月十五日一次付清但以原存票面額數為準

二　票面額一百十一元以上者於六月十五日先支付一次自八月份起每月十五日支付一次儘於各該月所扣之公積金按各儲戶之存款數目比例支付以付清為止

三　入數存款支付所餘之利息尾數未滿十元者暫停支付但原存不及十元者不在此限

上項担保及支付辦法經呈　社會局轉奉　市政府指令如擬備案等因復經社會局函請　財政局轉飭屠宰徵收處并農工銀行遵照辦理在案即希儲款諸君屆期前來辦理支款手續除每次付款日期另行通知外恐未週知特此公告

發財機會

開獎近請速購

天津大陸共益獎券廣告

◎五月十二日在天津皇宮戲院准期開獎風雨不更

五角券額設十萬號每號售法幣五角（全張十聯號售法幣五元）

壹等獎　壹號　獨得洋壹萬元　貳等獎　貳號　各得洋壹千五百元　叁等獎　叁號　各得洋五百元　肆等獎　四號　各得洋二百五十元　五等獎　五號　各得洋一百元　陸等獎　六百號　各得洋三元　▲壹等獎上下附獎計二號　各得一百五十元　▲貳等獎上下附獎計四張　各得洋五十元　▲叁等獎上下附獎計六號　各得洋二十元　壹等獎末壹字相同者九千號　各得洋五角　壹等獎末二字相同者九百九十九號　各得洋壹元　貳等獎末貳字相同者壹千九百九十八號　各得洋五角　凡已得末貳字者不再給末壹字之獎中獎之券

濟南代售處，三大馬路張聾子廣告部，青島分銷處北平路一號（天合益錢莊）電話三八六六　中山路青元商行，義成錢莊，東盛錢莊，高密泰豐錢莊（電話購買不取送力）

每百號之中准有十三號得獎有頭二獎四種末尾得獎備易購即速購外縣函購十聯號不加寄費不足十聯號加洋一角三分

天津大陸實業公司謹訂

無上上品

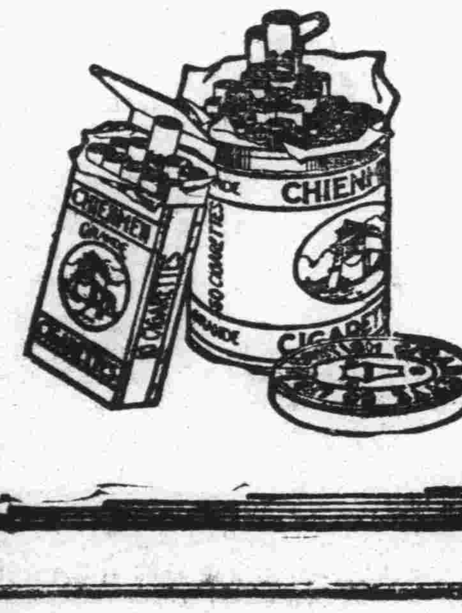

大前門香烟

地方高級行政員會議 今日舉行首次大會

昨晨各組召開審查會議

午後蔣院長接見五省廳長

南京十一日電 地方高級行政人員會議，昨日開幕後，下午即舉行分組會議，今日上午八時，民政，治安，教育各組，均由蔣廷黻，翁文灝，段錫朋，分別召集各組開分組審查會議，以俟提交明日第一次大會討論，上午分組會議舉行完畢後，即於十時全體赴國民政府參加紀念週，由林主席主席報告，蔣院長今日上午十一時接見蘇，浙，皖，贛，閩五省廳長，對於各該省建設教育種種情形，頗多諮詢，及指示，定下午再接見五省專員，明日再接見其他各省廳長專員。

香港十一日電 胡漢民十日發表時局意見內容，爲請各地方當局維護學生愛國運動，對憲法草案亦有批評，胡自九日起，血壓忽高，精神不適，九日延醫診治，十日晨略平復，但須靜養。

上海十一日電 魏道明定十三日乘傑克遜總統輪赴港轉粵。

南京十一日電 某要人日前到滬，王寵惠，魏道明，劉蘆隱，程天固等均往謁，對胡漢民北來事，有詳細商洽，聞胡對中央各項建議及意見，均已函由王寵惠向中央各要人轉達，對國民會議亦有意見提出，胡對個人行動，表示絕無成見，只要中央納其意見，居粵居京絕無問題。

南京十一日電 戴傳賢談，予多年未出國，此次奉命代表政府參加世界運動會，殊深榮幸，因擬赴歐一觀歐陸各國政治教育工業文化社會之進步，故提前成行，如胡漢民先生在港，當登岸一晤，否則因輪停留僅數小時，恐不克赴粵晤候，預定在馬賽登陸後，赴法國各大都市遊覽攷察，乘火車赴德國巴謨德諾探視汪兆銘先生病況，並代表中央同人，面致慰問，再轉各國攷察，七月底前趕抵柏林，俟世運會閉幕 再赴巴謨德謨與汪兆銘作長談，如渠病已愈，即邀約一同返國，參加民國大會，

南京十一日電 戴傳賢定二十日由滬放洋赴歐，參加世運，十日夜車離京赴滬，到下關車站歡送者約千人，童軍於九時半起在下關車站月台舉行極烈之歡送會，並敬贈戴氏花籃及童軍師表四字旗幟一面。

上海十一日電 戴傳賢今日由京抵滬，十一日參觀世運會國術衆重預選，戴談達港時留一夜，已電胡漢民約請在港會面，到德國後將晤汪，俟參加世運會後，將順道考察各國政治經濟情形，又葉楚傖今晨由京抵滬，定午後往訪王寵惠。

林蔣電閻 懇摯慰留

晉剿匪軍事入善後階段 閻發表告諭全體官兵書

太原十一日電 林主席蔣委員長對閻自請處分，已來電，謂此次共匪擾晉，幸賴執事調度有方，將士忠勇効命，用能迭奏膚功，佩慰殊深，尚希督飭追剿，廓清殘餘，奠定西北，所企盼，關於請獎出力人員，已交軍委會優予獎敍，閻十日發告諭官兵書，敍述此次剿匪經驗，對軍紀戰鬥，亟應改良各要點。

西安十一日電 據飛機報告，文口鎮有匪三千餘，騾馬千餘頭，大車數百輛，滿載輜重，一部向西進行，又史村亦有匪數百，騾馬三百頭，馱蔴布袋向永坪鎮進行。

綏遠十一日電 沙王爲防共匪竄擾，特委派扎薩克東西協理，召集蒙古官民積極組織保甲，現正選舉鄰閭長，亞王與伊盟防務佈置就緒，定十二日由枕錦旗啓程來綏。

上海魚市場開幕

到劉維熾等共三百餘人 杜月笙主席吳鐵城演說

上海十一日電 上海市魚市場，十一日晨十時開幕，到實業部次長劉維熾，市長吳鐵城，及全體理監事來賓三百餘人，杜月笙主席，報告官商合辦情形，次劉吳等先後演說，劉並說明實業部創辦魚市場之意見，在謀魚業之發展，最後由總理王曉籟答詞，希望魚商合作，仰頁政府重視生產之至意。

二十五年度 各省市總預算

中央通飭提前編成 設法減短審查手續

南京十一電 廿四年度已將終了，各省市仍不少以二十三四年度地方總預算，造請中央經過立法程序者，其遲緩原因，據聞係由於歷次審查時遷延過久之初，在省府本省先經過檢查，呈送院後，又須經過須審查，院送中政會後，仍須審查，中政會發交主計處，編製移送立院後，復須再經審查，各機關爲愼重計，前後共經四次審查，實有一省預算，在審查中發生疑問，電詢該省派員來京，陳述意見時，而省人事已有變遷，長此以往，殊失確立預算制度原旨，現廿五年度又將開始，可望照二十四年度先例，二十五年度國家總預算於年度開始前完成立法程序，而各省市者能否於年度開始前，一律完成立法程序，刻尚難定，中央關係機關對二十五年度各省市二十五年度地方總預算，除通飭各省市務須提前辦理，以符預算制度精神外，一面並將設法減短省市預算之審查手續，以求時間經濟，而免再有遲延情事。

我與國聯 技術合作

經委會將派員往實習 俟辦法通過即可實行

南京十一日電 駐英大使郭泰祺前向國聯行政院建議，利用技術合作餘款，由我派員赴日內瓦實習，經該院接受，經委會現已擬派遣辦法及經費預算，將提交本月二十日左右開會之常委會討論，俟通過即可實行，預定派遣六人至十人，在國聯各技術機關中實習，期滿後再赴各國考察技術工作，以備歸國爲建設之助。

湘銀行發行 輔幣券

財部咨湘省府 從速收回銷燬

南京十一日電 湖南省銀行，去年法幣政策實行時，因市面輔元缺乏，曾奉省政府特准，發行輔幣券，以資流通，財部現咨請湘省府，應將上項輔幣收回銷燬，以利幣政。

湯口保安隊 搶刼茶行

正興德泉祥 各有損失

上海十一日電 歙縣電，黃山湯口保安隊廿一人，八日晚忽譁變，刼茶行正興德五千餘元，泉祥復興各二千餘元，變警逃，正追剿中。

膠路廿站 加入旅客聯運

鐵部核准七月實行

南京十一日電 鐵道部頃據膠濟路管理委員會呈請，將該路大港，南泉，李哥莊，膠東，芝蘭莊，郭店，北關等二十站，開放爲旅客聯運站，聞該部已准予照辦，指令該路局自七月一日起實行。

華北走私嚴重 關稅損失驚人

本年度減收達二千萬元 津中日雙方將會商補救

南京十一日電 貨部感於走私嚴重，籌組緝私總處，將關鹽統稅三處緝私督隸屬於一個管理機關，切實互助，並仿白銀出口嚴緝辦法，各省水陸警察及路警，一律協助。

南京十一日電 華北走私貨物，近由津浦路大批運徐州上海，轉銷京滬隴海津浦，南段沿線，京商業亦大受影響，過去皖贛兩省向京躉購洋貨者，今已悉向滬訂貨，由某國輪運載轉交，運費尤廉。

天津十一日電 華北走私之風甚熾，此間行政及稅務當局，已商有具體查禁走私辦法，俟呈財政部核准即可實施，據津海關統計，上年度該關及長城各口稅卡，共收稅款額四千一百餘萬元，本年度因走私影響，減收約達二千萬元之鉅，出口稅方面雖增收數十萬，遠不敷抵補，聞日方指摘我國關稅過重，希望減低，我方當局以關稅爲內外債信用攸關，勢難輕易變更，聞此間行政當局，將於本月十五日，以此項問題爲中心，與日方會談云。

粵漢路

株韶段工程已竣 十五日全線通車

漢口十一日電 粵漢鐵路株韶段工程，大致已竣，並已定於本月十五日試行全綫通車，該項列車聞將由長沙站出發，湘鄂路局長殷德洋已於十日晚赴湘準備一切。

梅蘭芳

將赴南洋獻技

上海十一日電 梅蘭芳對人表示由湘漢返滬後，將赴南洋，再獻技兩年即輟演。

對日外交方針

以平等互尊爲基礎 我方態度並無變更

南京十一日電 外交界某要員談，中日調整交涉，自有田與張外長率直交換意見後，雙方所持基點，有接近者，亦有不接近者，其後未有任何接洽，我國所持之外交方針，仍如蔣委員長在全會所宣示之原則，以平等互尊互信爲基礎，絕無變更，日新大使川樾來華後，或將繼有田大使之後，再從事於調整交涉之進行，其期間約在六月中旬以後。

四種新發明

呈請實部專利

南京十一日電 實部消息，最近呈請該部專利品物，共計四種，一，朱富根發明人工機器水車，二，葉郎發明電燈安全開關，三，張文平發明植物奶粉，四，卡郎波發明造成原料。

外蒙現勢與日蘇衝突（續）

影心

當大呼爾丹閉幕時，即由小呼拉爾（即中央執行委員會）執行職權。這種政治形態，完全與蘇聯一致。但這決不是偶然的事實，在其指導機關——蒙古人民革命黨——自誕生之日起，即直接間接在第三國際指導之下。一九二一年三月，該黨在恰克圖成立時，首先即以實現社會主義爲綱領。一九三五年，該黨即正式加入第三國際。唐努烏梁海部早已加入蘇維埃聯邦，一切均在蘇聯指導之下，固不待論。蘇聯政府於第二個五年計劃中，特別注意布利雅特蒙古之產業及文化的發展，極力改善該地人民之生活。因爲布利雅特蒙古的居民，與外蒙車臣，三音諾顏，土謝圖，扎薩克圖四汗部爲同族，蘇聯政府這種舉動，便是提高外蒙人民對蘇聯信仰的一個有效方法，——以布利雅特蒙古人爲密切聯絡外蒙的媒介，進而緊握着庫倫政府的實際指導權力。恰克圖條約締結後，蘇方協助蒙方的條款規定中，有組織正式陸軍，派蘇方代表訓練；協助蒙古政府，阻止反共產黨的宣傳；蘇聯政府派員設立軍事革命委員會，宣傳軍事共產主義；厲行蘇維埃式教育等款，更可以知道蘇聯在外蒙的政治勢力是如何的強大與深入了。雖外蒙政體現尚非純蘇維埃式，但與蘇聯結合的密切及其實際上的從屬關係，已與蘇聯其他聯邦沒有什麽異樣。

蘇聯以歷史與地理上之兩重關係，在外蒙的政治勢力是如此的強大與深入，絕非日本所能企及。然日本自九一八後，爲貫澈其大陸政策，對外蒙政治上之爭取，亦屬急進不遺餘力。蓋大陸政策實現的第一步驟爲吞併朝鮮，第二步驟即是侵佔滿熱，以後便是向着中國本部，蒙古，新疆，西比利亞乘機侵略。其理想中的目的，是要造成一個介在日本統治下而包括上述各地的「亞東大帝國」，並且還企圖發展至中亞細亞，波斯，印度以及印度支那半島等地。日本侵佔「滿洲」以後，走進它大陸政策的另一階段時，不是向中國的本部進展，便是侵略蒙古與西北利亞。但以華南華北的國際關係至爲複雜，與英美法意各有正面之衝突，日本爲急樹敵過多，故對華南北暫不採積極的攻勢，祇有西侵蒙古與西比利亞。此在消極方面既可避免與列強正面的衝突，而積極方面又可高舉反赤的旗幟，以博各資本主義國家的同情，故日本佔領東三省之始，即向世界各資本主義國家宣布這一作用。【未完】

整理故宮 古物圖書文獻

瓷玉書畫集中審查 馬衡向理事會報告

南京十一日電 馬衡向故宮博物院理事會報告整理古物圖書文獻，（一）在平點收各物中，先集中瓷玉書畫六百餘件，進行審查，在滬者先審查圖畫，（二）原藏善本圖書，已悉數南遷，茲由普通書庫提出明刊本之佳者及精抄本列架，庫藏計七四九部，（三）宮中內務府內閣太廟軍機處等檔案，大部已編目竣事。

鹿鍾麟昨日抵濟

魯韓今日可返濟 陳調元日內到濟向各師授旗

濟南十一日下午十二時電話 今晨鹿鍾麟由京抵濟，擬留三日晤舊友並候晤韓主席，韓今晚返抵濟甯，明日可返抵濟南，鹿談此來一爲私務，一因鑒於各地將領間有對中央情形不甚了解，有關國家前途甚距，因向蔣談設法傳述中央意旨及年來努力情形，以期化除猜忌，促進團結，蔣甚以爲然，故余此次乘北來之便，宣述中央意旨，在平津會晤宋等，宋以中央之意旨爲意旨，折衝外交，維持地方，刻平津平安，外傳不足信，陳調元日內來濟，向各師授旗。

陳濟棠

商充實軍備

香港十一日電 陳濟棠九日召留省高級將領會議，商充實陸海空軍設備事。

中央國府 兩紀念週

南京十一日電 今日上午，中央黨部舉行紀念週，孫委員科主席，并報告，又國民政府今晨十時舉行總理紀念週，到林主席及于右任，孫科，張繼，國府各院部會職員，及此次出席地方高級行政人員會議之廳長專員，共約六百餘人，由林主席領導行禮如儀，并講節約之重要性，至十一時禮成散會。

時人行蹤

高蘭 上海十一日電 挪威公使高蘭，十一日晨返滬，定一二日內赴日，呈遞國書。

陳次璞 上海十一日電 留日學生監督陳次璞，十一日晨入京，謁王教育部長。

吳鐵城 上海十一日電 吳鐵城十一日晚十一時乘車進京，參加地方高級行政人員會議。

紀幼姆 北平十一日電 比使紀幼姆十一日下午三時三十五分乘平部通車赴京公幹。

黃柳霜 昨晚由京啓程赴平

南京十一日電 好萊塢影星黃柳霜，十日晨由滬乘車到京，下車後即赴旅所休息，旋外出遊覽名勝，十一日晚離京赴平遊覽，並蒐集舊劇中所需材料，備赴歐美演劇時應用。

漢鄭電話

昨日開始營業

鄭州十一日電 九省長途電話鄭段現亦架竣，漢鄭早已通話，聲音清晰，十一日開始營業，豫陝長途電話於本月底開工架設，材料一部份已由漢運鄭。

教部籌設 西北大學

校址擬設西安

南京十一日電 教部以西北各省尚無大學，爲提高文化及便利西北學生就學計，決籌設國立西北大學，地址擬在西安，所有各院系之設置，均照其他國立大學辦理，開辦費預算

地方行政會議之 宗旨與要點

蔣出席會議之訓詞全文

南京十一日電 蔣院長十日晨在地方行政會議訓詞題爲「地方行政會議之宗旨與要點，」文云，各位同志，前年三月在南昌召集各省高級行政人員會議討論改進地方行政事宜，當時會約定此種會議，可每年舉行一次，既可聽取各地的報告，亦藉以討論改進的途徑，但去年本席駐在四川，交通不便，未克召集，現由行政院召集各省廳長專員在此舉行第二次地方行政會議，在**今天開會**的時候，先想將召集會議的宗旨和會議討論的要點簡略的向大家報告，大概我們每次會議最主要的目的是要就過去一年以來各地方行政，特別的基本，我們要就其實施情況，與各人所得的實際經驗，藉此會議的機會，大家報告出來，相互觀摩，共同研討，以期改進過去的缺點，解決當前的困難，使今後的**地方行政**能够加速的推進，這就是我們會議的宗旨

宗旨 至於會議的要點，概括說起來，約有以下幾項，第一，既是我們會議最大的目的，是要拿我們各地方施政的實況和各人的經驗做材料來研究，以求增加地方行政的效率，那末我們大家參加會議最要緊的一項基本任務，當然就是要將各地施政的實況，和自己的經驗，尤其是自己最近特殊的心得，以及所遇到的困難，和所發現的缺點。**儘量貢獻**大會，使大家得到很好的材料來研究，第二，關於現行各種行政法規制度，無論是關於組織，人事，經費那一方面的法規制度，在各地究竟能否實行，有無窒礙，以及實施的情形如何，利害如何，希望大家在此次會議的時候，要加以客觀的檢討，和切實的研究，然後可以斟酌損益，以期盡善，因爲現在我們的國家，一切還在**艱難創造**之中，尤其是各地的情形，很多差別，所以一種法規，一個制度，要想全國各地普通適用，是很困難的，所以一切法規制度，必須在中央所訂的原則之下，適應各地特殊的情況，多方調整救濟，斟酌損益，然後可以選用靈活，措施得當，這件事情就是要我們參加會議的各位同志，盡心計論，尤其是經費一項，現在無論在中央與地方，都成了一個**很困難的**問題，要解決這個問題，我們不外開源知節流兩個途徑，但開源是除將來交通農礦及其他有關經濟事業能够發達以後，可以充裕財源之外，照現在各方面的情形看起來，可以說都是無源可開，至於節流的辦法，最近中央與各地方都很注重，值此困難時期，大家當然應該盡量節約，以一文錢當十文用，不過就目前的情形而論，恐怕各地所能節省出來的經費，**也很有限**，我們既不能開源，又很難節流，然則今後各種經費的問題，如何解決呢，本席以爲最要緊的而且比較易於做到的辦法，就是現有的經費，拿來通盤籌算，分別事業之本末輕重，先後緩急，與所能發生效益之大小，斟酌增減，予以合理的調劑，總須移緩就急，移輕就重，化無用爲有用，我想現在各地的經費雖然困難，如果照這個原則**詳細統籌**，適當支配，政治上一定可以增進很大的效能，例如保安團隊的經費，從前是縣自爲政，無可統計，現在各省已經全區域全省統一了，比以前便要減少很多濫收與浪用的經費，以後我們如果再設法整理，我相信一定再可節省經費，現在各地花費很大一筆經費，養了保安團，有些腐敗的，既不像國防軍，也不像地方的軍隊，這種**不三不四**的軍隊，對國家既無效，對地方尤多擾害，實在應該裁汰，其空餘的經費，拿來辦理保甲，或改良警察，其效用一定要比現在增多，這不過舉其一例而言，其他各方面可以裁減緊縮的，化無用爲有用的經費很多，只要各位同志能以「公忠謀國」的心思，切實討論，一定可以想出辦法，得到相當的效果，第三，近年各地**行政效率**不能十分增進的原因，當然很多，而民財教建各廳之間缺乏橫的連絡，每每各廳只顧各廳的事情，是不能眞正打成一片，這是重要原因之一，我們要曉得，一個省政府原來是整個的，所以要分設四廳，不過爲工作者便利，使各負專責，以便推動，而在精神與事業上，原是整個不可分的，尤其是各廳一切工作之推進，事業之發展，無不是**成敗得失**息息相關，祇有大家通力合作，最不好各自爲政，所以民政，一定要兼顧到財政，教育與建設，任何一廳必須兼顧到其餘三廳，尤其是民政與教育關係格外的密切，彼此更要確實聯絡，必須如此，然後可以彼此相得益彰，無論民財教建那一廳的事情，都可以事半功倍，兼程並進，所以此次會議，雖然各省的財政和建設廳長**沒有出席**，各位民政和教育廳長對於各省財政和建設方面的事情，也應當注意討論，同時討論民政和教育方面事情，也務必兼顧財政和建設方面的情形，庶有各廳之間，如何互助合作，打成一片，以期增進行政效能的辦法，也希望大家因此次會議時注意討論，第四，我們今後要發展教育，一方固然要設法普及，以求數量的增加，但一面尤其要力求**質的改良**，以期進步，就我們現在的力量與事實的需要而論，目前對於教育應當先謀質的改進，而數量的擴充，還在其次，因爲現在我們國家社會最嚴重問題，還不是能識字的國民或已受教育者數目太少，而是這些在國民總數中們佔極少數的已受教育的分子知識能力多不健全，多數沒有適當的職業，**學校教育**與社會教育的責任，又不能好好教導一般求知識的普通國民與學齡兒童，所以我們要發展教育，一定要改良教育，要改良教育，一定要改良師資，尤其是要訓練出一大批中小學教師，如果中小學教師不能健全，不明教育的目的和教師的責任，我們的教育無論如何普及，及沒有用，而且不良的教育愈推廣，在不良的教育之下所教出來的愈多，我們的社會國家愈不能受益，**識字的人**所以今後無論是中央和各地方，一定要先注意培養健全師資，以改進教育，先在質的方面能够改進，然後再在量的方面逐漸推廣，如此，教育才能健全的發展，國家才有堅實的基礎，現在大學畢業的青年學生，很多失業，這許多**青年學生**部是受過社會國家長期教養的人，但是他們都沒有機會爲社會國家服務，這實在是極矛盾的一個損失，今後我們要想補救，最好由中央或地方設法召集一般失業的大學畢業生，加以必要的訓練，使能爲健全的中小學師資，與民衆的導師，擔負各地方民政與教育各方面的**基本工作**，這件事無論就青年本人與社會國家各方面都有無窮的利益，而且並不難做到，現在郵政局要招收郵務生，普通機關的錄事每月不逾一二十元，往往只有兩三名缺額，而有幾百人來應試，其中總有不少的大學畢業生，即此可見一般生活之艱難，與失業學生之衆多，所以我們雖然沒有大量的經費，也不難訓練大批健全的師資。**在明年度**以內，我們的中小學教育，在量的方面預期增多四分之一，我們現在就應該趕緊訓練好四分之一的中小學師資，準備補充，以後再逐年訓練師資，便可以逐年減少失業的大學生或中等學校的畢業生，而且可以逐年改良，並普及我們的教育，這件事要如何纔能實施有效，推行盡利，要請大家注意研究，第五，本席以爲在民政方面**最急要的**事情有兩件，在消極方面，要改良警政，我們曉得天下無論什麼事物，凡是沒有益處的便有害處，例如警察，本來是用以維護公共安甯，增進社會福利的，當然很重要，但是現在我們中國的警察，更是無益而有害，我們如果到各地鄉區去實地考察一下，便知道現在許多地方的警察，不僅不能維護公安，**增進福利**，而且包煙，包賭，包娼，貪污索許，甚至串通匪賊，欺壓良民，無惡不作，不僅偏僻地方的警察，每每如此，就是通都大邑的警察，也不能盡免，各地的警察，一方面積習如此之壞，一方面又因經費太少，所以要改良警察很不容易，所以我一向認爲各地方經費不足的警察，對於人民既絕對的無益，而且有害，最好能**一律裁撤**，而用保甲或團隊來代替，各位從事地方行政工作很久，一定知道各地方的團隊有團隊的毛病，保甲有保甲的毛病，土豪劣紳而有土豪劣紳的毛病，在各種病態當中，特別是警察的毛病格外多，今後究竟應如何裁汰訓練，如何改革刷新，使能克盡警察的職責，希望大家要特別注意研究，這是民政工作在**消極方面**最要緊的一件事，至於積極方面的，就是要舉辦地政，以謀解決土地問題，大家要曉得土地問題是政治上一個根本問題，土地行政是政治上一種基本工作，如果土地行政不能舉辦完善，土地問題不得相當解決，政治建設不能成功，而且無法推進，大家不要以爲**舉辦地政**一定要先籌好幾多經費，然後可以推行，如果還樣，我們的地政一定什麼事都不能進行，永遠也不會辦好，所以務必以此爲根本的要政，籌集一部分最必要的經費來竭力舉辦，此次會議的時候，大家要將各省籌辦地政的情形報告，互相參考，並且要作一個共同決議，以爲今後推進的張本，以上就是本席今天開會的時候向各位提出的**幾點簡要**的意思，希望大家就此數點精心討論，此次各省高級行政人員，聚首一堂，實在是很難的機會，希望大家要利用這個機會，儘量將各人的經驗和意見，貢獻出來，大家互相觀摩，互相研討，使本屆會議能得到最圓滿的效果，今後各地方的行政能够得到最大的進步，即是盡到各位的職責，完成我們救國救民的使命。

墨索里尼宣告
兼併亞比西尼亞
義國王襲沿亞皇專號
巴杜里阿任駐亞總督

羅馬九日哈瓦斯電　法西斯黨最高會議於本日晚十時在威尼斯宮開會，歷十分鐘而畢，決定將亞比西尼亞國併入義國版圖，而爲國王愛麥虞限三世上亞比西尼亞皇帝之尊號，並任命巴杜里阿上將爲亞比西尼亞總督，最高會議散會後，立即接開內閣會議，俾將上項決議副署生效，其時威尼斯宮門前羣衆麕集，亟待正式宣布兼併，首相墨索里尼旋即出臨露台，於是羣衆齊聲歡呼，情狀熱烈，首相即發言曰，義大利卒乃佔有一帝國矣　帝國之建立，既以法西斯黨斧鉞黨徽爲其象徵，即法西斯主義之帝國，然同時仍係和平主義之帝國也，首相嗣乃宣讀，法西斯黨最高會議頃所通過之命令，計分兩款，其第一款曰，前亞比西尼亞國所屬土地人民，今已移轉管轄，其主權全屬於義大利王國，而亞比西尼亞皇帝之尊號，則由吾王愛麥虞限三世及其嗣世襲勿替，第二款曰，任命巴杜里阿爲總督，代表義國統治亞比西尼亞，義屬伊利特里亞，及索馬利蘭兩處行政長官，統歸亞比西尼亞總督節制，首相嗣曰，武士之古羅馬帝國，經一千五百餘年之後，今已復活矣，汝曹共各高揚旗幟，提起精神，在此神聖羅馬高岡之上，歡迎帝國之出現，汝曹其可以爲帝國之國民，而無愧色歟，羣衆齊應之曰然，首相作結語曰，汝曹之呼聲乃係神聖之諾言，汝曹今已由諾言在上帝與人類之前，團結爲一，生死繫之矣云云，陸軍六萬人，全副武裝，先已於晚間八時鵠立威尼斯宮前，軍官則均穿着制服，集合歐戰無名英雄紀念碑之石階上，軍歌與法西斯黨歌聲互相應和，首相官邸及先王愛麥虞限一世銅像前，電炬照耀如白晝，參加義亞戰爭之傷兵，均穿殖民軍制服，羣衆見之無不歡呼致敬，威尼斯宮露台欄杆上，滿插法西斯黨徽，凡未參加制裁各國之使節，均經邀請參加盛典，義國王室貴胄，亦均出臨寓邸露台，憑欄以觀，景況之盛，可謂空前。

亞京九日電　本日亞京外交團正式宣告，渠等奉命出使之亞國朝廷，已不復存在，此舉表示亞比西尼亞正式歸併於義，義國所取之步驟，係夷亞國爲屬地，其對義之關係正如印度之於英國，一，亞京外交團接與義國通牒，謂自義軍征服亞國後，彼等之地位完全改變，彼等仍留亞京將從上實待之，二，義政府正準備實佈以征服亞國之巴杜里亞上將爲亞國總督，義王下此令，即認義王爲亞皇，三，義政府發言人稱，並將亞國改名，此屬地，外一驚人之消息，謂亞皇之敵，前高占省長海魯，前傳已死，實則隱居亞京城外某農人家，今忽晉謁巴杜里阿將軍，表示願效忠於義國云。

倫敦十日路透電　全世界當局對墨索里尼兼併亞比西尼亞之宣言，均取保留態度，各國皆不輕下評語，法國政界并不驚異，惟對此舉之不利於各方，尤其爲法英兩國，亦不掩飾，英外相艾頓的行，均在赴日內瓦之前僅日，此爲吾人所豫料者，柏林政界拒絕評論，謂德國始終抱中立態度，今仍不變云，「柏林日報」謂，凱撒之衛號不在羅馬而在非洲復活，此誠命運之一種大幻想，墨氏之行動已使非洲更近於歐洲，勢將引起新問題與新危險云，日內瓦對於各國將取之行動，紛起清測，而尤注目於英法兩國，衆覺法國雖願對義國之侵略，托聾裝啞，但亦決不料有此嚴峻之結果也，各小國均生惶恐，同時美洲各國皆以爲美國將依斯蒂生不承認之主義，如前之對滿洲國，然而拒絕承認以武力造成之新局面，美國民衆現皆認此爲美國政策之根本。

日在東省投資
超過九億元
軍部力主大批移民
俾可在滿隨時徵兵

東京十日電通社電　茲據對滿事務局發表云，自滿洲事變迄昭和十年，此四年間，依我國之大陸政策強化，與「滿洲國」之發展，對滿投資金額如下，昭和七年度，九七一五萬二千元，八年度，一五一二五萬元，九年度，二七一一零萬二千元，十年度，三八六二一萬元，總計已達九億零七十一萬四千元。

東京十日同盟社電　陸軍以滿洲移民問題，人口問題及國防問題上，在日本極爲重大，對於移民國策，慎重考究之結果，決定方針如下，以期國防第一線之完固，一，滿洲移民之成績，由過去之成績，已可充分證明，故政府應從速再檢討移民政策，以傾全力於滿洲移民，樹立移民國策，一年間應移民數十萬人於滿洲，因此政府應以相當多額之預算，以支給補助金，二，向滿洲移居多量之人民由國防之見地上看來，殊爲緊要，對於將來使關東軍兵備完成，於徵兵動員各在該地即能完成，三，陸軍由此見地，自明治八年起至明治三十二年止，會使後預備軍人，担任警備北海道之內地，並爲開拓耕地，設立屯田制度，此種辦法，正在滿洲實行，而以加研究。

大連十日大東社電　最近關於石炭液化事業，特與政府磋商，遄返東京之松岡滿鐵總裁，十日午前八時抵大連，聞石炭液化事業日本政府大體贊同滿鐵原定計劃，即預定年產二萬公噸，按二年計劃，即第一年投資五百萬元第二年一千萬元，共計一千四百萬元，分年進行，暫設試驗工場於撫順，以上事項大致決定，今後所餘者，惟手續問題而已。

國聯行政院
昨日舉行會議
討論洛迦諾案暨義亞爭端問題
艾登過巴黎與法當局交換意見

巴黎九日哈瓦斯電　英外相艾登於今日九時由倫敦飛抵勒蒲越飛機場，即決定在巴黎留宿一宵，當於明日赴日內瓦，截至目前爲止，艾登尚未約定與會法國閣員，但大約當晤法國政界領袖人物會晤，以便對於國際時局交換意見云。

倫敦九日哈瓦斯電　外相艾登頃乘飛機前往巴黎轉赴日內瓦出席十一日國聯行政院會議，外傳艾登對於本屆行政院主席職務或將拒不擔任，此說頃由官方否認，

日內瓦十日哈瓦斯電　荷蘭，瑞典，瑞威，丹麥，芬蘭，西班牙，瑞士，七國舉行會議以來，外傳各該國將相率退出國聯，或各該國業已決定會同壓迫行政院，俾立即有所行動，以維持國聯之威信，各該國會議頃於十日午後，宣告結束，當發表公報稱，各該國對於國聯仍矢忠忱云。

愛沙尼亞險林十日路透電　巴爾巴幹協約國，連愛沙尼亞，立陶宛，拉脫維亞三國內，今日會議後，發表一文，據稱彼等深信國聯仍爲和平之最佳保障，愛立拉三國願參與補救國聯組織缺點之共同行動，並請求安全保障之平等，謂在改良的國聯制度中，應許歐洲各國享有此種平等權利云，巴爾幹協約國並聲明，願合作以成立歐陸普遍的集體安全制度云。

亞浦耳

定價一元錢廿五包
外送樣品一小包
完全花旗菸葉製造
確比他牌高上一等請比較
以最新方法製造吸之適口

原定價每包一角
現在祇售五分

菸絲始終如一決不變更

山東煙草公司出品
青島玉春號及煙紙店均代售
★電話三五七七號★

明星大戲院

今日下午九時十分獻映一場

◀一七八九年驚天動地的大事演成一九三六年銀壇藝林之奇蹟▶

本片係米高梅公司出品榮膺一九三五年十大巨片冠軍並獲得美國電影藝術學院金質獎章

克拉克蓋博 — 卻爾斯勞登 — 佛蘭支通 主演

叛艦喋血記

片長一萬三千呎，足映兩小時又十五分，開映時僅加新聞片一本

歷程萬四千里　參加演員半萬

威尊命賤　酷刑鞭屍　骨肉支離　義士奮臂　飄流不死　叛變餘生　鼓浪窮追　絕嶼豐窟　海軍大獄　天維聽制　頒暴除師　水命用

座價：一元五角，一元六角，先期售票，對號入座，插製此片共耗膠片一三一，○○○，○○○呎，經精密慎鄭取舍，僅餘一三，○○○呎，

今午五點五十三常
日一十四點　開場
下點三十三　映照

瓊克勞馥 主演 公子情多

米高梅公司非常大貢獻

攝製時間二年　英國海軍特准

福祿壽大戲院

今天公映　華納影片公司愛情社會影片　今天公映

◁影國女星之紅人▷

◀……芭蓓拉史丹薇克……▶

暨風流小生金尼雷門等合演曲折綺妮空前之傑作

新婚的祕密

不平凡的故事！極緊張的演出！是最動人的偵探巨片

是最熱烈的愛情佳構　極輕鬆的描寫！　非尋常的成功！

愛情偵探片中之巨擘

今晚九時十分　「明星」獻映　叛艦喋血記　請勿錯過機會！

◁加映五彩歌舞短片▷

彩色鮮艷奪目美女如雲似錦

亞當之夢

歌舞新穎別殊笑料翻江倒海

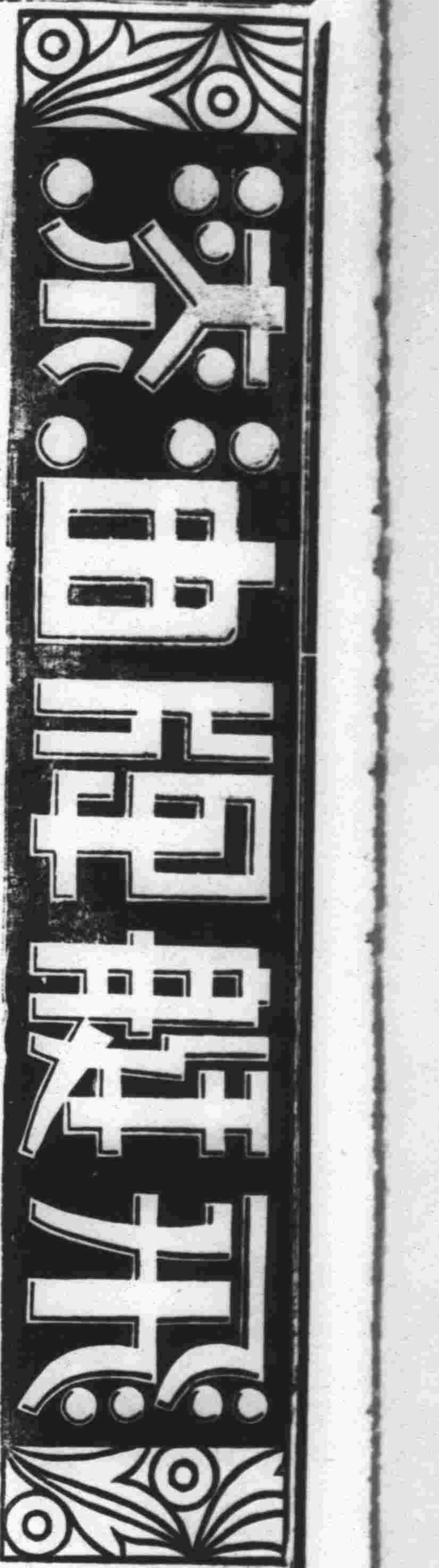

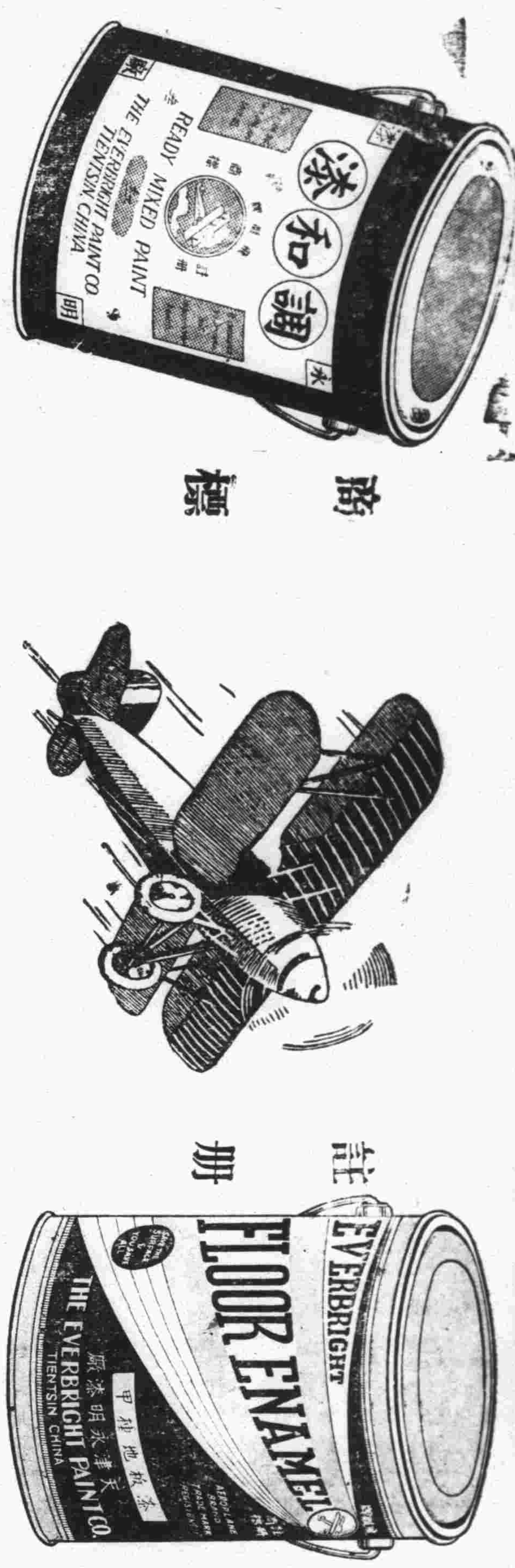

商標 註冊

本市總銷處
心合成顏料莊
（天津永明漆廠出品）
地址：海泊路四十八號
電話：五五四七

戒烟

鴉片一物在藥理上能制止各種疼痛鎭靜咳嗽以及苦腦不安等症初則用以治病久而嗜好成癮迨癮已成即現貧血羸瘦精神不振意志薄弱遇事因循此時欲罷不能欲去不得誤國害民莫此爲甚敝院戒治烟民不下數千毫無痛苦有口皆碑玆爲普遍戒烟起見特將費用減輕並採集各國戒烟良藥其有因宿疾而成癮者可使其病與癮一併解除恢復健康誠戒烟之良機也玆特規定簡易辦法如下

戒除日期●住院戒與不住院戒約七日至十四日

所需費用●由二十元至六十元

強初醫院謹啓

湖北路二八號
電話三六六〇 五〇〇四

時代禮品

營業要目

銀盾銀像 銀杯瓶鼎 禮屏對聯 各種風景

佳音不絕

特設 電話送售部 郵政購貨部

請剪下貼電話邊以備購貨時使用

贈券
憑此一張 限購一樣 代價五角 以示優待
美華禮品社 山東戲院隔壁 中山路一零一 電話四二六八轉接

犧牲品

交際銀盾每隻一元

各大商店均有代售

美華電刻銀器禮品總發行所

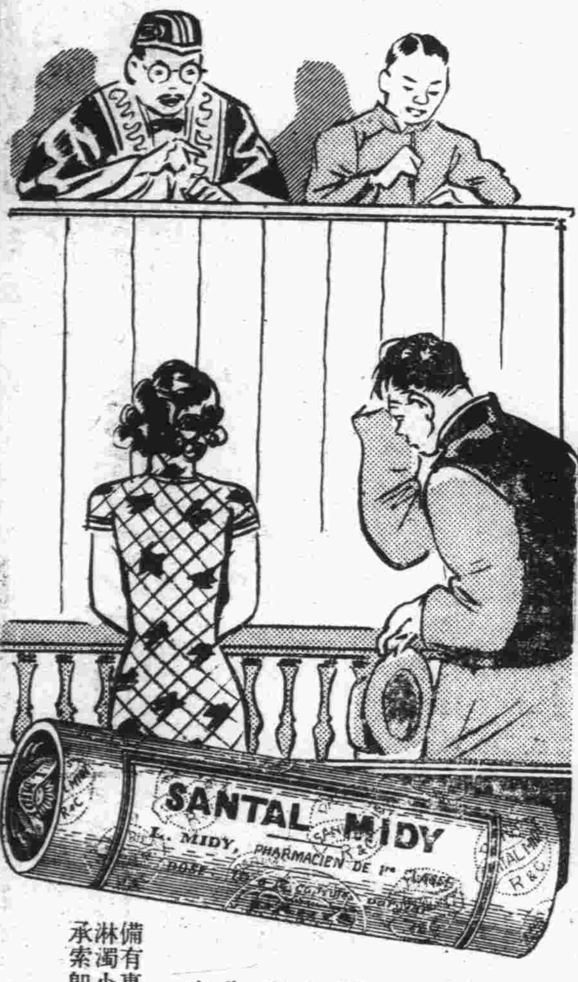

離奇之離婚案

離婚案中，原告多爲女方。而事實不外虐待遺棄。乃此案中妻訴其夫。祇云家庭失和，子嗣絕望。推事廉得其情。則夫患淋濁之咎也。山得爾彌地。係取精純藥料，應用科學秘法所製。患淋濁者服之。短時間內，即可痛除腫退。斷根不發。凡身患淋濁致失生殖力者。宜即服之。

全國各地中外藥房均有出售

備有專論淋濁小冊承索即奉

法國基利謀藥廠精製
華商新華行獨家經理
上海江西路三六七號
（六）

法國老牌
山得爾彌地

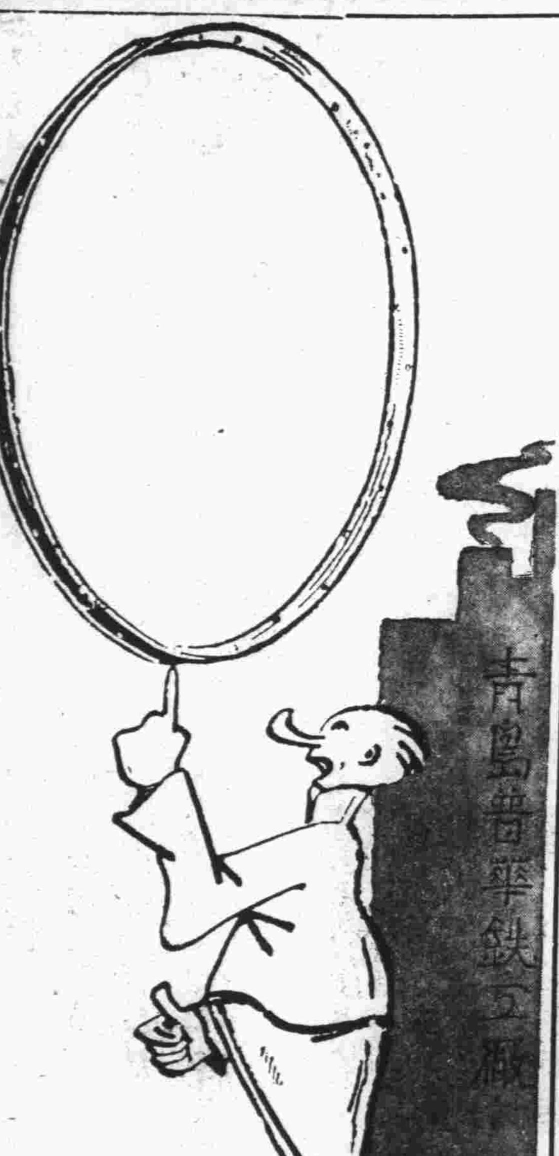

先行交易定期開幕

本廠爲提倡工業服務社會起見專門製造自行車圈車瓦以資挽回利權玆因內部設置尚未完全就緒爲應社會需要特先製出電鍍及烤漆車圈兩種訂價低廉堅固耐用出貨無多購者從速本廠並擇定本月十五日正式開幕歡迎參觀並祈指導

雲南路一三三號
青島普華鐵工廠謹啓
電話五五〇七號

王常翰律師事務所遷移啓事

本律師事務所自貯水山路二十五號移於江蘇路四十三號樓上如有委託案件請向本事務所接洽可也 電話四三三二號

贈閱

節育指南

即●家庭生活之新觀念：●德國依博士原著譯成華文費三十餘年之經驗及二代父母詳明最便利節育方法絞盡腦汁以服務公衆爲職志爲貧病女子不宜生育者闢一線生路●凡家庭繁殖太大而速殊非父母之福反致受累首先當自審己身之經濟狀況以免己身及嬰兒兩受其困使每孩生時爲母者得能全力撫養爲父者亦能從容籌措若輩子女能長成而快樂又康健而爲社會上有用之人其機會之優爲何如！如欲索閱者請開明詳細姓名住址並將此廣告裁下寄至上海郵政總局信箱第壹貳貳貳號當即寄奉一册 青島

青島佳信神州集成藥房總經理上海百昌行

國貨創製

鵝牌氣球糖

上海天星糖廠出品

青島經理泰康公司

吹泡說明 取糖一二條嚼之待糖質嚼完將餘膠放在門齒之背形成袋狀在空隙之處吹之練習數次即能吹成氣球

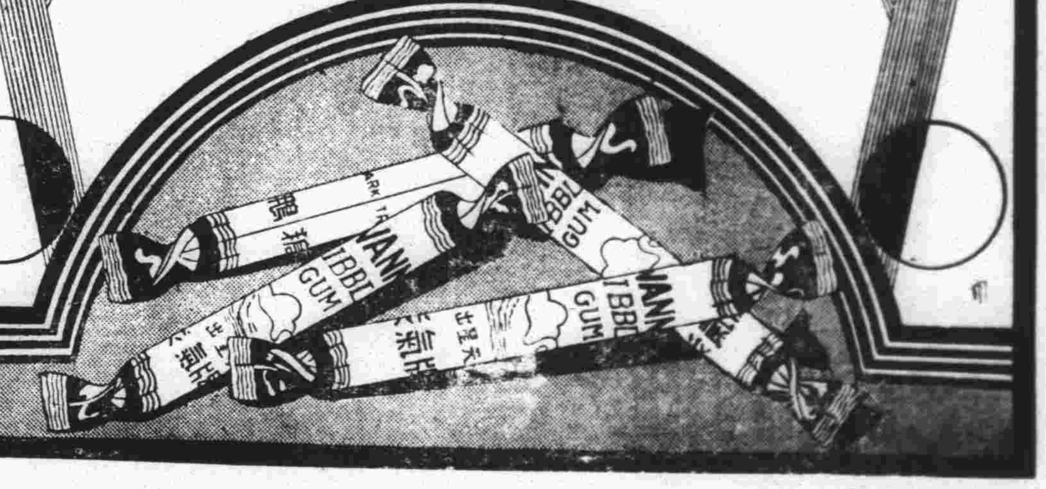

本市各食物及果店糖舖均有出售

傾國傾城

今世閨秀名媛，大多數咸用三花香粉者。何也。蓋深知其粉質精純，足為面膚增嬌助妍，而香味又復雋雅宜人故耳。如欲完成傾國傾城之嬌美，宜即採用三花香粉。種種色澤，任便選擇。並有大中小三種。另有精美仿書詳述護膚要訣承索即奉

美商三花公司

唐開元中宮女玉環，綺年玉貌，傾國傾城，明皇賜浴，華清既出，水薄施脂，粉益增嬌

山東總經理批發處青島海陽路四號
聯合貿易洋行

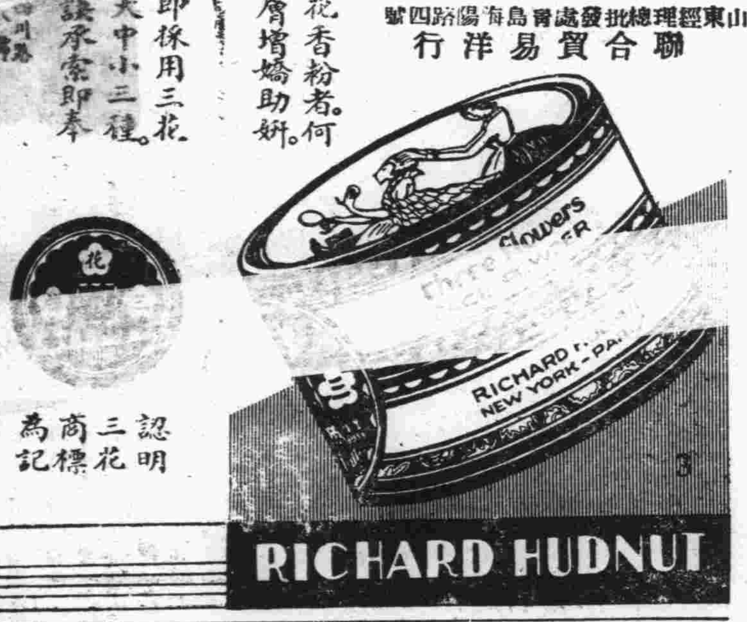

認明三花商標為記

德國內分泌大補劑

壽爾康

現時代的新青年
必須具備：靈敏的腦力！健美的體格
方可着々勝利 事々成功

君因思想過度而神經衰弱乎？君因手淫斲傷而陽萎遺精乎？德國內分泌補劑「壽爾康」，具有補腦補血補腎三大補力。凡神經衰弱，陽萎早洩，夢遺滑精，月經不調，貧血虛弱等青年男女之流行病，服之無不立見特效，如年老體衰精力無能者服後回復少壯之精神。

請即向上海江西路二六四號柯爾登洋行索閱詳細說明書

青島總經理
漢成大藥房
各大藥房均有代售

甲　拜師父，東家說我菜燒得不好，要停我生意。
乙　本来燒菜也有秘密。
甲　請你告訴我！
乙　不，我是拜了師父才會的。
甲　那末，我拜你做師父。
乙　沒有別的祕密，只要放点味之素。
甲　哦，原来如此！

味の素

（味之素）

(C—478)

為小失大

劉伯溫嘗見人貪柑之廉，外觀之美，致受人欺，因勸人勿貪便宜。世人之購賤約而治重病者，亦何獨不然。

德國獅牌新六〇六
（新酒爾佛散）為治梅毒聖劑，其價雖較昂，而其效最偉，病者幸勿貪小利，購他種賤藥，貽後患于無窮也。

中國獨家經理 謙信洋行 上海江西路

認明真牌　庶免危險

名不虛傳！

各大藥房均有出售

數十年來兜安氏藥膏始終最佳

皮病而用劣藥，以致轉劇或釀成惡性者，往往有之。欲免此虞，而求速愈，當用兜安氏馳名藥膏。此膏乃皮膚病最佳藥品，質效超群，盛譽久馳。功能拔毒消腫，止痛生肌，愈而無疤。凡屬皮膚病，無不立愈。兒童嬌膚，尤應擦此。

上海兜安氏西藥公司

奇異安迪生老牌

EDISON

奇異安迪生老牌燈泡，用極省電費，發十足光度，算來最是合算。雜牌燈泡就不如此，不是使你在光度上吃虧二三成，就是使你在電費上多付二三成，要免無形中的黑暗損失，請認明奇異安迪生老牌標記，勿聽滑頭店家用雜牌燈泡混售為要。

發光較亮二成以上

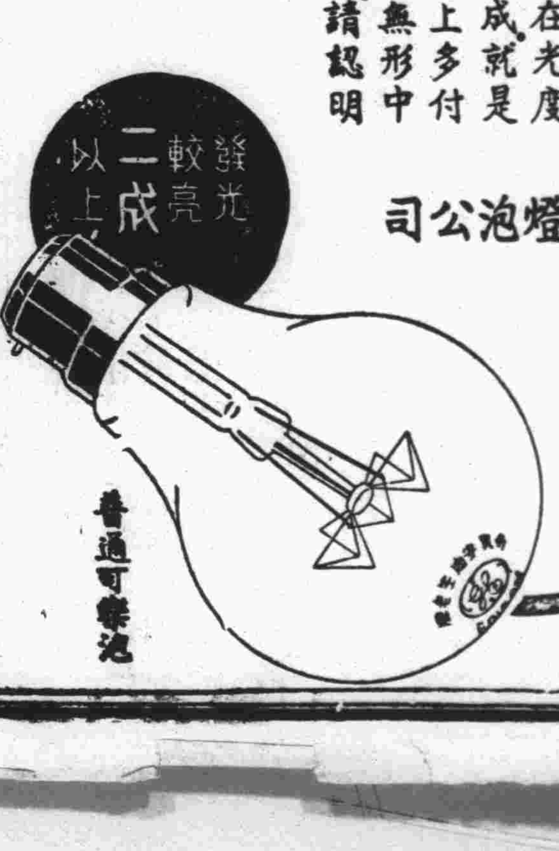

上海中和燈泡公司

認明商標

本市新聞

市區調查戶口 依期限今日截止
即開始編制工作 經編組會議議決

市府編組閭鄰籌備處，於九日下午舉行市區編組閭鄰會議，其議決事項如下，一，調查戶口日期，原定二十六天，自四月十二日起至五月十二日止，現屆二十四天，各區調查均已先後告竣，從事整理，惟查填之表，常有戶口變動，仍須隨時更改，應確定調查截止期，以便計算戶數，編制閭鄰，現經決定依照原定期限，以本月十二日爲調查截止期，自截止後，即開始編制工作，所有戶口變動，應行登記事項，暫由各該派出所辦理，一，各區場名，擬以仁義禮智信五字分別定之，海濱區名△仁坊，大港區名△義坊，小港區名△禮坊，東鎮區名△智坊，西鎮區名△信坊，業由小港黃主任擬開一單，候簽呈市長核定，一，戶口新册，派出所需用甚急，現仍由各辦事處臨時書記接抄第二份，即將每天抄出之一部份，按照管轄段，隨時送交派出所應用，一，戶口牌上戶主姓名，由各辦事處雇人填寫，每千塊計酬一元，寫手應選書法端秀者，寫樣送籌處選定，閭鄰牌上所用膠皮戳，由籌備處購發各辦事處蓋戳，每二千塊計酬洋一元。一，擬劃各區坊，計海濱區爲十坊，大港區爲九坊，小港區爲十二坊，東鎮區爲十二坊，西鎮區爲十二坊，一調查外僑班，須另行組織，歐美方面，由公安局派譯員二人，社會局派譯員一人，分組三班担任，一，調查外僑手續，對於特約各國「英美法日等」先將調查表送請各該領事館轉發僑戶，並請各該領事館開具僑戶清單，以便定期派調查員赴各僑戶收取填表，此項手續，候譯員派妥確定日期後，由本處函請市府第三科與各領事館接洽辦理，其餘無特約國僑戶，即由調查外僑班直接調查。

市府舉行總理紀念週
——胡祕書長主席——

市政府於昨(十一)日上午九時在大禮堂舉行總理紀念週，到市府暨直屬各機關職員三百餘人，由胡祕書長主席，行禮如儀，先由胡氏報告市府上週工作，完畢後，繼由公安局長王時澤，工務局長邢契莘，前後報告各該機關最近之工作概況，茲將王邢兩局長之報告詞，採誌於下

王局長報告

一，警士教練所改爲警察訓練所。本局警士教練所，於本月九日遵照部令，改稱爲警察訓練所，所有各種課程及組織章程等俟改編後，依照更正，以符名實。一，陸軍通信兵學校購用警犬，中央陸軍通信兵學校，以警犬學一科，非有曾經訓練之警犬，不足以供通信之實驗，特派員來青，商購警犬三隻，當由本局塡具該犬等血統表，交與該校承辦人，運往南京矣。一，招考第四十二期學警，查本局警察訓練所第三十九期學警，業於三月八日，分發各局組實習，亟應招考第四十二期學警，五十名，繼續訓練以備補充，已於本月十九日，考竣入所，開始授課矣。一，派警維持中山公園，查中山公園，每屆春季百花開放之時，攤販聚集，遊人衆多，本局爲維持秩序及預防失慎計，即准農林事務所函請，照飭消防及第一分局派警到場，維持治安。

邢局長報告

一，會報自來水廠劃分交接情形，自來水廠與工務局劃分交接，業將開始日期呈報在案，現在應行交帳簿，文卷，車輛，以及傢具，機器，庫存材料等項，均以交接清楚，於四月十八日會銜呈報市政府備案，二，實施建築工廠審核辦法，本局奉發實業部中央工廠檢查處建築工廠審核辦法，飭令確實遵辦，等因，業將建築工廠審核辦法，與本市建築規則，詳細參較，除建築規則所定之條文較爲嚴密者，仍根據該規則設計，以免紛歧外，其建築規則未經明文規定或規定較略者，悉依照該審核辦法辦理，經布告市民通知各建築師，並呈請市政府核轉。三，修正本市掘路規則之貼費表，查本市掘路規則，係二十一年一月公布，施行以來，大致尚無窒礙，惟就歷年經驗所得，規則內掘路貼費表所列單價，有與事實不盡相合者，業經斟酌實在之情形，加以修正，呈請市政府交議施行。

市長昨宴 菲島華僑
席設迎賓館

菲律濱華僑考察團一行五人，於前晚由陳忠慧率領來青，下榻於中山路新亞飯店，昨日(十一)上午十時半市政府拜訪沈市長，下午由招待處總幹事陪同參觀瞻古路中國石公司，利津路冀魯製針廠，太平路市禮堂，萊陽路水族館等處，晚六時沈市長在迎賓館設筵款宴該團，以盡地主之誼，聞該團後日即離青去平津參觀云。

孫李兩師長 昨日離青
由城陽下車

第三路軍孫桐萱，李漢章兩師長，日前因檢閱駐軍，由日照來青，下榻於新民飯店，並遊覽本市名勝，茲悉孫李兩師長，已於昨日(十一)下午三時，隨膠路火車西上，預定在城陽下車後，即赴即墨視察云。

衛生改進會 成立有期
定十四日舉行典禮

清潔衛生改進會昨函各機關團體云，逕啓者，本屆辦理春季清潔檢查一案，經奉市長諭飭，應作大規模之清潔運動，並利用中小學生社會服務之協助，將清潔檢查作普通徹底之施行等因，奉此，當經派員組織青島市衛生改進會，附設於公安局內，業已籌備就緒，茲定於五月十四日下午二時在市民大禮堂舉行成立會典禮，恭請市長蒞臨訓話，屆時即希派遣代表參加指導，除分函外，相應函請查照爲荷，此致，

鴉片害處非祇一端
衛生運動會慨乎言之

青年會主辦之衛生健康運動會開幕已詳誌昨報，茲將該會發出之戒除鴉片淺說照誌于下，鴉片這樣東西是最厲害的一種毒物，和那猛獸利器害人差不多，吸食的人不但於自己身體絲毫沒有益處，並且有種種害處，還要犯法，受着法律上的制裁，已經吸上的人，好比沉於苦海，要脫離這個苦境，當然是要快快的戒除，不吸的人也要互相勸勉，不要去佔染，自投羅網，我們的國家爲着我們同胞吸鴉片的人太多，受害不淺，所以在中央政府設了一個禁烟委員會，來辦理肅清毒物這件事，又在各省市縣地方，設立戒煙醫院，或是戒烟所，來替吸食鴉片的民衆戒除不良嗜好，政府這樣的用意，和這樣的設備，是要民衆各個人自己改惡爲善，直接於自己身體有莫大益處，間接於國家亦有良好影響，身家國族也就可以強盛興旺起來，現在本市戒烟所附設在膠州路市立醫院內，凡是要戒除的人，都可以到戒煙所裏去設法除害，茲對鴉片的害處明白寫在下面，希望吸食的人熟讀幾遍，牢記心中，深刻的覺悟，猛省，鴉片的害處損害身體鴉片對於身體的作用，是制止腺液分泌和麻痺腸筋的，故吸煙的人，初則口乾舌燥，大便祕結，次則食物減少，營養不良，終則身體羸弱，成了一個人不人鬼不鬼的模樣了奪人志響，鴉片既能使人的身體衰弱，精神頹靡，那麼就想要做一切事情，都感覺着(心有餘而力不足)的苦痛，甚至生出一種(得過且過)(懶於問過)的劣根性，埋沒青年，莫此爲甚，傾家蕩產吸煙的人們，他的身體既受了損害，他的志響又遭了斷喪，他整個的人生，就像那廢物一樣，不特不能希望生產，而且還要增加家庭中巨量的支出，貧乏之家，不用說了，就是那中上之家，恐怕也要坐吃山空，走到那(傾家蕩產啼飢號寒)的路上去，喪失人格凡是吸鴉片的人，到了傾家蕩產以後，因有了烟癮的需要，那時就不能不想方設法，以求一過其癮，這種想方設法的結果，不是賣妻鬻子，就是作奸犯科了，喪失人格，莫此爲甚，亡國滅種鴉片這件毒物，對於人的害處，就是以上種種，再說到國家社會方面，其關係民族之強弱，和社會之生計，都是很重大的，如果一個國家有了這種損害衛生的毒氣瀰漫着，就會造成亡國滅種的現象，那裏還能夠和列強並駕齊驅呢？

膠路客車時間將變更
預定六月一日實行 適應來往乘客需要

膠路車務處以現行之行車時刻自二十三年七月改訂實行以來，已將兩年，社會需要諸多變遷，現行車次及時刻漸不適合，查本路青濟間直達客車每日由青西開者爲一，二一，五一，三次，每日由濟東開者爲二，二二，五二，三次，就中除一，二，兩次快車係晝間行駛，對於旅客之時間尚無虛耗外，其五一，五二，兩次，爲便利沿線客商乘降起見，特規定各站全停，雖需用整日時間，但於事實需要亦頗便利，惟二一，二二，兩次係午前十二時以前起點，午後七點以後到達，按之青濟兩地人士生活及業務狀況殊欠適宜，自非改至午後起開不足以資適應，惟列車行駛速度應有限制，若只將開行時刻一往延後，則到達過晚亦不相宜，當以沿站停車者既有五一，五二兩次，更有區間客車及臨時貨物列車上加掛之客車，對於短途旅客已足供應，則該二一，二二，兩次殊無沿途多停之必要，妥將停車站特別減少，以資縮短其行駛時間，經擬定於每日午後一時半左右起開，於當日二十二點半左右到達，爲此，以半日時間直達全程，對於晝間長途旅客便利多多，至其車次名稱，並擬改爲十一，十二兩次，以示區別，其餘各次客車之開行時刻，亦擬分別稍加改定，以資調劑，現正在籌備中，預計本年六月一日當可見諸實行也，(捷聞)

賭徒好大胆 敢毆警長
追巡官趕到 始俯首就逮

前日(十日)下午十時餘公安四分局第八派出所警長馬彥鳳，率警士佟沐霖，在管界巡邏，巡至雲化路門牌六號門前，聞住戶傅趙氏家，有賭博聲音，當即扣門，室內聞聲，即將賭具收起，然後開門，馬警長等入內，見室內有傅趙氏，(四十七歲，益都縣人)，趙潤田，(五十四歲，益都縣人)，趙春山，(年五十四歲，益都縣人)，曹富政，(二十六歲，益都人，在大英煙公司作工)，李琢之，(四十一歲，益都縣人)在大英煙公司作工)，李趙氏，(三十一歲，益都縣人，在大英烟公司作工)，佟趙氏，(五十七歲，益都人)等八人，異口同聲，出言不遜，謂深更半夜，警察不應入民宅，告以聞有賭博聲音，始行進內，欲將若輩帶案，而賭徒竟敢動武，將馬警長之頭部毆破流血，並將警士佟沐霖截入屋內，不准自由行動，該警極力衝出，以電話報告四區二分所，趙巡官即帶長警趕到，一般賭徒始屈服，當由箱中搜出麻雀牌九數付，帶往分局，略事審訊，即解公安總局訊辦云

「富潤里」之雜寫　「數」
院裏雞籠鴨集專供富人享受
里內齷齪狹隘全係窮戶住所

有的人說，都市好像天堂，總是安適的，闊綽的，比家鄉僻壞好的多，這不過是片面的說法，其實何嘗盡然。我以爲如其說都市是天堂，倒不如說是個百冶爐，牠的生活方式，是多方面的，錯雜的，古董式的紳士地主，吃齋唸佛的太太閨秀，爲數也不少，前進維新的青年志士，自由摩登的姑娘小姐，自然更多，思想既不統一，生活尤爲特殊，舉止闊綽，享受豪華的誠然有，然而那些不衛生而非人生活的窮苦大衆，恐怕比農村裏窮人還有過之呢。關於本市的大衆生活艱苦的情狀，記者不時有所描述，以飽讀者諸君的一點同情，當局的設法改善，因此今天再寫寫富潤里了。富潤里不是個曲折徊環，佈置幽潔的富人別墅，也不是個聲色徵逐，紙醉金迷的遊藝場所，他不過是個平民聚所，雞鴨曆處而已，富潤里有南北兩個門，南門通四方路，北門通海泊路，爲一破舊污濁之雜院。因爲到四方，海泊兩路去購買東西，每次從牠的門口經過，只是沒有到那裏面去，昨日閒步街頭，借多材料，道經海泊路，因爲閒着無事，便從牠的北門裏走進院去。一進門映到眼簾裏的，便是一步雞鴨的籠，裝滿「很多的雞鴨，這些雞鴨，都是附近各路的鄉下老們，運販來的，專們供給那些有錢的人們，恣殺生食，大飽口腹，這樣來，所以有的人叫這個院是雞鴨院了。這個果院，又狹隘齷齪，除了一些小飯店以外，差不多全是住了一些窮人家，或者有幾家有錢的，那我們也不敢必定。這個院構造的也較爲特殊，從北門通到南門，是一條弄道，可以直接通達，便一直的從南門出來了。

春運會聘定各部職員
——總裁判宋君復——

教育局籌備舉行之本年春季運動大會。原規定十六十七兩日在體育場舉行，嗣因參加人數過多，經開會議增加一日，改爲十五，十六，十七三日舉行，刻正積極籌備，關於大會各部職員，均已聘定，茲錄如次，

大會職員

△總裁判宋君復，總幹事張貽先．田賽裁判長朱玉泉，裁判員祝乃貴，詹彥富，張竹喬，黃慶之，石達生，韓安民，彭玉麟，李宏文，郭鏡海，陳盛甫，王輝曾，發令員趙化程，傅寶瑞，檢錄員吳同倫，趙松鶴，郭慶一，蘇堯民，關嘉珍，徑賽裁判長宋君復，裁判員李又晟，李振聲，楊鍾秀，奚均衲，林紹文，柳白光，陸璞珍，張瀲蘭，蘭滌非，關維藩，記時長谷源容，記時員譚友仲，沈胤文，王釗，郭貽成，衛國垣，石琛，李民初，孫樹軍，梁澤民，檢查長張毓才，檢查員鄭震寰，童世光，王子紓，張品元，龐祝文，王化昌，葉雲門，叢道一，蔣修珍，報告長張振華，記錄長宋國模，記錄員劉程九，徐匯闓，何東林，王鏡秋，武燮，團體會操裁判長蘇堯民，團體表演評判長吳其瑞，評判員董志學，誠冠怡，沈藻翔，徐蘊輝，劉銓法，陳蕙君，王文相，關錫斌　(青島)

簡訊

▲昨晨天空忽布淡雲，東風媚媚，涼如新秋，至晚六時餘，又降細雨，海面且有烟霧。〇▲李村圖書館，自李笑文接辦以來，大加整頓，近聞又購到大批圖書，一般閱覽者，可一飽眼福。〇▲青島社記者趙庶常月初代表青島聯青社赴津出席華北區聯青社大會，會後曾乘便赴平，並遊長城，昨日返青，攜回長城勝景照片多幀。

烟台信義小學 兒童旅行團來青參觀
全體統計七十七人 定十六日離青返校

烟台特區私立信義小學兒童旅行團於前(十日)下午乘汽車來青參觀，下榻於招待處宿舍，團長張冠亞於昨日上午赴市府晉謁沈市長，午後由招待處派員陪同參觀各項建設，定十六日早六時離青返校，茲將該團之職員及團員姓氏，提誌於下，團長張冠亞，副團長張丹庭，顧問樂俊卿，劉佩仙，祕書焦丹宸，會計楊方九，攝影玄雲甫，孫學仁，事務甯子孚，房溪蓉，劉聖言，王文珊，文秀，劉聖言，趙金英，王美珍，丁寶珍，韓子美，張書田，音樂指導員于靜軒，葛舜英，體育指導員劉子佩，趙金英，日記指導員焦丹宸，寫生指導員劉子佩，調查指導員楊方九，採集指導員于靜軒，第一隊隊長劉子佩，第一組：李增光，宋啓珍，宋啓珠，宮世卿，叢仁義，鄭錦江，柳冠民，第二組：劉賢才，林毓璞，孫炳炎，李清章，陳煥，趙希英，趙鍾嶽，第三組：張培富，崔錦堂，崔鑑堂，爲得星，潘國棟，楊維利，劉炎烈，張裕灝，第二隊隊長于靜軒，第一組：畢華東，房書棵，劉世維，謝永正，張裕泰，王守訓，于寶誠，第二組：宋作雯，張世周，丁學鈺，孫承農，張國琛，第三組：柳冠華，宋作鋌，喬緒先，韓文啓，王煥新，第三隊隊長葛舜英，第一組：張惠蓮，于恩惠，于連惠，柳冠國，楊榮梅，第二組：劉家慧，周秀貞，劉美珍，翟秀英，崔景雲，張裕珍，第三組：畢華文，孫秀梅，劉裕珍，愛卿，胡愛存，陳淑美，王日芳，統計職員二十一人，團員男三十九人，女十七人，統計七十七人。

投海自殺
幸被撈救 未遭滅頂

昨日(十一)上午十一時餘，大港一號碼頭有一中年男子投入海中，在碼頭查船之公安三分局第一分所馬警長瞥見，當即招呼港務局李村號小火輪，將其救上，帶分所施行控水後，始能言語，據供，名楊明德，年二十七歲，膠縣人，在廣西路十八號開成衣局，因日前曾借博興路趙姓機器一架，已質於鋪中，當而趙姓之夥友劉作實追至，羞愧難當，故投海自殺等語，康巡官詢問後，當送分局核辦云。

無法投遞之郵件
收件人姓名於下

五洲大藥房，章渠民，中興棧，徐希軒，聚盛湧，青島大戲院，金陵鐵工廠，孫敬海，杜祖宦，孫德一，劉彥斌，李崇愈，戴奎堯，張德勝，蘇明秀，于紀敦，楊玉貴，商業銀行，李德泉，劉進忠，中原養氣製造，五本燕骨粉行，王乃祥，何錦祥，豐順益，李春雨，劉中和，王永湘，透鴻雲，鈕菊，張文志，藍嘉雲，王盛魯，毛鴻祿，紀安亮，丁永禎，復新石印局，孫家棟，朱蕙如，黃祖浩，昇泰•上海時報，周硯冰，山東試驗場，德華魚店，楊振惠，李炳泉，邢忠海，王生書局，源盛義，李龍江，王玉從，李月軒，毛鴻祿，呂葆林，昇泰，同和成，鮑星三，山東公司•王東生，韓筱供，宋萬強，貝文定，王海忠，韓允修，尹鳳泉，單風南，秦瑞，馮茂泉，復元號，李秉隆，楊殿英，義和棧，同成永，公義永，義興祖，

大華照相材料行

出借鏡箱　完全免費

春游士女，未自備鏡箱，而欲留永久紀念者。望勿失此良機！

廣西路東龍口路

嶗山晶石眼鏡老店

本號在青開設三十餘載專採嶗山茶晶墨晶水晶紫晶等石自製灣形平面養目近視老少中花等鏡貨眞價實童叟無欺

諸蒙　各界惠顧今歲得到各種晶石特多成色最佳實爲十數年來之新紀錄現已將各式眼鏡加工造成價目特別便宜各界仕女幸勿失此良機並歡迎參觀

▲注意▼　小號最近得到各種晶石特多因工廠狹小不敷應用特別大加擴充添加工人若干加工製造並代客劏磨手工特別迅速取費極廉如定作茶晶近視花鏡三日取件倘蒙賜顧無任歡迎

三山誠眼鏡老店謹白　青島即墨路西首道北　電話五八六三號

志成英文學社 續招男女生

一資格：自初學至大學二年級均可入學
二科別：普通科商科速成科日文科
三科程：(初中採用開明或模範)高中採用(天方夜譚)(莎氏樂府)(或高中英文選)文法採用納氏文法或現代初中高中文法大學課程由教者與學者面定選課可任意選讀課本學費面議
四教法：以捷徑法教授實地練習會話程度深者以英語講解事半功倍發音純據英美最新標準之音
五接洽時間：除禮拜日外午前七時至十一時午後四時至十時教師係東北商業大學出身攻讀英文二十餘年歷任洋行要職且執教鞭多年富有經驗

青島市自來水廠啓事

查本廠專用水費向由用戶於接到繳款通知書後逕自持赴本廠向財政局駐廠之第三收款處繳款換取正式收據爲憑本廠向不派人在外收取如有假借本廠名義私自在外收取水費者用戶切勿受其詐欺倘用戶不察逕向交款應由用戶自認損失本廠概不負責特此鄭重聲明敬希中外用戶注意是幸

青島市自來水廠謹啓　五月七日

介紹名畫

國畫家趙立洲君擅長墨畫尤喜作牡丹，下筆超凡，點染如生，素爲識者所贊許，並積有心得傑作多幅，特於本月八日假青年會樓上公開展覽，敝等特預爲介紹，愛畫諸君，幸勿失之交臂也

介紹人　王鎮東　王效古　趙仁軒　馮善亭　莊華封　趙季超　王壽卿　李君堯　白雨萍　林子秀　于養周　張小峯　李季超　孟緝卿　趙又龍　韓雲峯　張敬忱　丁峯辰　尹靖波　王次燮

接骨專門

谷洋三郎以二十餘年的學問和經驗來應世，就在青島說，也有二十餘年的治好跌打損傷折骨攣肌的經驗，像這樣的治接骨推肌家，青島的各國人中，只有一人。這不是吹的，請打聽打聽吧。如有跌打損傷，希望不殘廢的人。請您一試，當信言之不謬。

館址德平路九號　電話三二八三號　一心館　谷洋三郎

招租

△上等住宅座落無棣路十四號前院有清雅住宅大小七間吃水在內租價廿九元（請閱上列房圖）如合意者請至本處樓上接洽可也

本主人啓

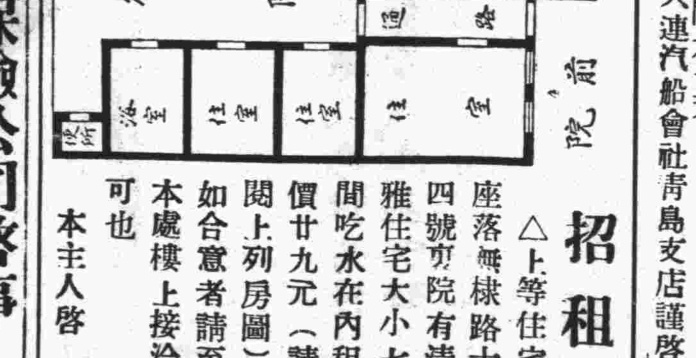

四海保險公司啓事

本公司於五月一日起由大陸銀行三樓遷至湖南路四十六號青島商行辦公凡關於保險事宜請賜駕該處接洽可也

四海保險公司謹啓　湖南路四十六號　電話六二二六七

大連汽船會社廣告
夏季往復客票減價

敬啓者敝行航行上海之定期船每隔一天開行一次其行駛穩速素承各界贊許刻屆夏令往返青滬二埠之旅客日見衆多茲爲酬答惠顧之雅意起見特將一二三等客票自六月起至九月底減價發行各界諸君盍興乎來往復票價列後

青島至上海	上海至青島
一等八十五元	同
二等六十元	同
三等十八元	同

有效期間九十天

大連汽船會社青島支店謹啓

請到嶗山　賞花　療養

嶗山大飯店

規模最大•設備最新•地勢最高•風景最美
房間寬大•冷熱飲品•餐點華備•定價低廉

嶗山天然療養院

地勢在霧層以上氣候常年乾燥
溫度冬暖夏涼氣候四季平均
環境幽靜日光充足松林茂盛空氣清潔含氧特多
泉水中含有大量鐳質RADIUM有益健康
採用最新方法治療留德醫學博士擔任醫務
地址嶗山柳樹台詳章索寄

各地新聞

韓復榘南巡行踪

離單縣返抵荷澤

濟南快信云，魯省府主席韓復榘自本月五日專車南下，連日以來歷往泰安，濟甯，汶上，鄆城，荷澤，曹縣視察地方情形，點驗當地駐軍，及民衆訓練總監部第二團官兵，昨日（九日）抵單縣，今日（十日）在單縣視察後，即乘汽車赴城武視察，當晚返抵荷澤云。

魯建廳繼續 派員來青學習製血清

△計共十人學習四月

濟南快信云　魯省建設廳前爲預防牲畜疾疫繁殖生産計，曾派員赴青島學習血清製造，限四個月學習期滿，並經派往各縣服務，惟建設廳將來並擬創辦牧場，兼設防疫實驗區，此項人才借重甚多，擬由第二期受訓農林技術人員中再選十人，前往學習，仍授舊案，每人每月發給津貼二十元，四個月共需八百元，以及往返旅費，共需一千零四十元，款由二十四年度農林擴充費項下動支，當由建設廳廳長張鴻烈呈請省府核示，省府當以建設廳所呈尚屬可行，當即照准云。

山東長途電話處擬定 處理線路損失辦法

——呈奉省府照准
——全文凡十八條

濟南快信，山東省建設廳所轄長途電話管理處，管理本省長途電話，年來積極建設，所有魯省境內之百零八縣城鄉村鎮，幾無處無有電話綫之建設，交通方面，現已具有蒸蒸日上之勢，而全省之電話完成亦基於此，關於保護線路損失賠償辦法，亟應有所規定，以便遵守，目前此本省亦未有過河飛線以及水底電綫之設備，故前定賠償標準辦法，於今已不適用，茲經山東省長途電話管理處處長胡學鑫，另擬保護辦法十八條，呈由建設廳轉呈省府批示照准，即日公佈實行，特將其辦法，照錄於下，

山東省建設廳長途電話管理處處理綫路損失暫行辦法，第一條，凡本處所轄長途電話綫路遇有損失情事，除天災人禍不可抗力者外，悉依照本辦法處理之，第二條，長途電話綫路爲傳達政令便利交通而設，無論何人均有保護之義務，設有破壞或竊取者，除依法懲辦外，應負賠償責任，前項所稱長途電話綫路，凡裸綫路跨河飛綫空中電纜地下電纜水底電纜及其一切附屬物均屬之，第三條，凡長途電話綫路被舟車或牲畜破壞者，物主應負賠償責任，第四條，凡長途電話綫路無論被竊或破壞一律以國幣賠償，其被破壞者，破壞電料均歸本處所有，第五條，凡裸綫綫路被竊或破壞時，均照左列金額賠償，一，電杆一根國幣六元，二，單銅綫一根國幣十元，三，單鐵綫一根國幣二元，四，拉綫一條國幣一元，五，拉綫樁一根國幣三元，六，撐杆一根國幣六元，第七條，凡跨越其他各河流飛綫被往來船隻撞斷者，每斷電綫一根賠修理費洋二十元，電綫因而失去者照價加賠電綫費，兩岸飛綫杆被折倒或傷毀者，照賠全部工料費，第八條，凡損傷空中電纜鉛皮者，賠修理費洋二十元，被毀斷而尚可修理者，賠修理費洋四十元，被毀斷而須增加材料修理者，照賠修理費及材料費，破壞前項電纜所用之鋼繩，掛鈎鐵支架分綫箱或其他設備者，均案市價賠償，破壞前項電纜所用之電杆拉綫等，均按第五條之規定辦理，第九條，凡損壞地下電纜或水底電纜裝甲或鉛皮而尚能通話者，賠修理費洋一百元，第十條，凡破壞地下電纜或水底電纜不能通話而尚能修理者，賠全部修理費，第十一條，凡破壞地下電纜或水底電纜不能通話且無法修理者，照賠全部工料費，破壞前項電纜所用之鐵管鐵塔分綫箱或其他設備者，均按市價賠償，第十二條，凡各分局發現綫路被竊或破壞時，須立即開列賠款數目連同竊犯或破壞人一併函送地方官署依法嚴懲，並辦理賠償，其竊犯或破壞人逃走者，須開列賠款數目，通知地方官署嚴竊案犯，並辦理賠償，各分局不得直接處理之，第十三條，凡被獲竊犯除依法懲辦外，能將原贓全部交出者，免予賠償，交出一部分者，應追償未交出之電料費全部，未交出者應追償全部電料費，均按第五條之規定辦理之，第十四條，凡竊犯或破壞人無從緝獲者，損失電料責成損失處所附近村莊照章賠償，但只限裸綫綫路其他飛綫及電纜不適用此項規定，第十五條，凡各分局遇有綫路損失情事，應隨時呈報備查，俟處理終結後，再將辦理情形專案具報，賠償款額有未經本辦法列明者，應呈由本處核示，第十六條，凡賠償款項悉由地方官署就近函送該地長途電話分局收解本處，第十七條，本辦法如有未盡事宜，隨時呈請修正之，第十八條，本辦法自呈奉核准之日施行，（五月十日）

從包頭到伊金霍洛（續）

看盡了農村生活困難 說是人間地獄不爲過甚 苛稅之重不亞于富庶區

沒有吃的東西，燒的柴也沒有地方去找，全村的財富，不過是十幾根牛，（根牛是兩頭，）全村不過有牛三數十牛而已，農民叫苦，一因天災而抱怨，一面因地主的剝削。他們都說，每年都是爲地主辛勤而已，因爲「炸河」的原因，道路泥濘，無法通行，我們一天只走了二十里，人住的地方是史家油坊，人民生活情形和同心公相同，也是佃農多，只有史家原初是開油坊的，自已有土地，現在史家搬到城市住去了，所有田地都用佃戶「拌種」，村中自已有土地的除史家以外不過數戶，因爲遭受水災，所以農民自己都沒有吃的，全村以小米爲主要食品，也是唯一的食品，過年都吃不上麵，而且米也是從別的地方買來，現在買斗糜子需洋九角，自己碾成小米，菜只是掏一些苦菜醃上，連「山藥蛋」（馬芥薯）都沒有，住的房子不用說，更破爛不堪，某家農民種三十畝地，據說每年的化銷是一畝有三塊多錢的担負，另外還担任了兩石料和二百斤草「官害」，同心公和史家油坊兩村的小姑娘，都是纏足的，同心公沒有抽大烟的人，老百姓說（窮得連飯癮也不能過了，還顧得上過烟癮嗎）」，因爲遭水災，不能種大烟，也是不抽大烟的一個原因，史家油坊距「達拉營盤」三十里，中間因泥淖仍甚難行，渡一小河，因橋梁已壞，寬不及數丈的河流，用小船擺渡，竟費時不小，從包頭縣境入達拉特旗境以後，途中積沙，也難行走，這幾年包頭河西各村屢遭水災，遭一帶遭水災的地方，流行着一句歌謠是，（疥蛤蟆上樹遭水災，十指連心怎離開）意思是遭水災家人父子離散，如十指之連心，何能分割開呢，鄉人以悲涼之調，作凄厲之歌聲，聞之不勝憮然，在（達拉營盤）住一夜，次日南行二十里，過王碾房村，途中望見柁欖召，建築極佳，風景宜人，蒙旗除召廟外，恐別無建築之可言，三十里至沙堝子住宿，包頭境內的農村，雖然貧苦，總還有數十家聚居的，入達拉特旗，從沙堝子入韓台溝，便是東勝縣境，村落甚稀，往往一家獨居，凄涼已極，沙堝子地方因沙陵起伏，從此開始聚沙成山，形成沙堤，故名沙堝子，這裏便只住了一家農民，只有三間土房，一間已破爛不能住，主人是一位老太婆，和她一個十二三歲年紀已經纏上足的孫女，據老太婆說她們住家在沙堝子，已有數代，從前沙堝子本住有數家，因爲土匪鬧得厲害，所以都搬走了，現在只剩她一家，而她家裏人部份的人也都搬走了，只有她和孫女在這裏照料一下，不久也要走的，蒙地多無人烟，這些地方是「漢化」了的，還是如此荒涼，如果人民都不能「安居」，恐怕逐漸要恢復了草地的原狀，（未完）

大直沽河中 淹斃男屍銜接飄來

△兩月來達二百餘具 △公安局正查其來源

天津通訊，本市五方雜處，居民殊爲複雜，盜匪兇殺，日必數起，離奇怪事，時有所聞，近日本市，又發生一驚人消息，緣大直沽一帶河中，最近兩月來，每日清晨，必發現飄來淹斃男屍一二具，或三五具不等，均由地方法院檢察處，逐日詣驗，但所有屍身並無姓名可查，亦無親友認領，衣服極不完整，甚有赤身不掛一絲者，殊多可疑之處，據地檢處之統計，兩月來該處驗得淹斃男屍二百餘具之多，現該處已派警並通知公安局，嚴爲調查屍體之來源云。又訊，昨（十日）晨大直沽河內，又發現漂來無名男屍八具，經該管公安第六分局督士暫見，飭人一一打撈上岸，報請地檢處，下午由檢察官余鑑澄，帶同檢驗員及法警等，前往相驗，均係被淹身死，因無人認屍，乃責令地保張海亭領埋云。

廣東宏興藥房出品

鷓鴣菜

每盒四角五分

警告

買「鷓鴣菜」要認明盒上紅圖記——以免誤買僞藥——

買「鷓鴣菜」要認盒上進貨號碼——以免誤購陳藥——

凡包裝及仿單字句多與鷓鴣菜相同而僅名稱不同者其藥必不可靠想魚目混珠也

鷓鴣菜　主治小兒一切疾病　疳積　蟲積　吐乳不思飲食　日受驚嚇　夜睡不寧　夜出冷汗　痧子痲痘　時感冒　傷風咳嗽　發熱發冷　肚痛頭痛　面黃肌瘦　舌有厚苔　腹部泄實　睡後磨牙　肛門癢　糞有泡大便結　小便白　肚疴水瀉等症　藥到病除　奏效如神

鷓鴣菜功能保障兒童健康，盛譽極佳，銷路最廣，市上難免有僞藥混售，務請特別注意包裝式樣及盒上圖記進貨號碼，以免誤買誤服，事聽者誤人。

▲贈送鷓鴣菜第十三期效驗報告函索附郵二分即奉

▲至誠藥社專售各地良藥，極負盛譽▼

青島至誠藥社經理（並無第二家）

總店：青島東平路三十六號（電話五一七五號）
第一支店：青島中山路國貨商場內（電話六六四〇號）
第二支店：青島東鎭歷城路二十三號（電話六一八二號）

電話購藥可以專送

良園

白沙枇杷膏

消痰止咳　療肺治癆　眞正洞庭東山名產　（每瓶）（一元）

凡男女老幼患傷風咳嗽，久咳痰喘，小孩疳百日咳及頑痰濃多，肺炎肺癆，咯血咳血等症，請速服本品具除服隨效，藥到病除之功，本品性甚王道，味美鮮甘，常服能強肺防癆，抗病延年，功效非凡，服過皆知。」

青島至誠藥社獨家經理（並無第二家）

總店：青島東平路三十六號（電話五一七五號）
第一支店：青島中山路國貨商場內（電話六六四零號）
第二支店：青島東鎭歷城路二十三號（電話六一八二）

電話可購藥以專送

騃人見聞

范蠡致富奇書一旦出現

啓者該書出於民國二十四年歲次乙亥十月十日每冊價洋一角五分欲實行試驗此書有效與否再行購買者價洋抽所得利二分之一以散貧善之人救濟災患而養德修行虧則賠償一分之一願領誨此書者價洋面議仍散貧民二分之一以傳施濟衆賜顧者請來青島東鎭台東三路門牌六十八號福順隆內附六戶接洽可也但每日接洽時間除禮拜外以下午二時至四時爲限

青島東鎭台東二路門牌六十八號　福順隆內附六戶主人啓

三天戒斷鴉片癮

廣東廖履中戒烟藥精功效神奇，三天斷癮，每瓶服三天，三天准斷癮，照常辦公，毫無痛苦，一錢癮以內須買五元的一瓶，二錢癮以內須買十元的一瓶，三錢癮以內須買十五元的一瓶，△特別注意▽有戒脫叢書，歡迎索閱。附郵二分，剪此廣告

戒烟　新法　即贈戒毒照法不誤公事無痛苦

戒煙良藥　黑海星　戒時照常吸煙自能見煙生厭毫無痛苦　每盒一元二角

送　電話可購藥以專送

青島至誠藥社獨家經售（並無第二家）

總店：青島東平路三十六號（電話五一七五號）
第一支店：青島中山路國貨商場內（電話六六四零號）
第二支店：青島東鎭歷城路二十三號（電話六一八二）

戒煙專門大夫劉宗遠通告

無論多年的鴉片，白面，嗎啡，高根以及巴比那兒等癮均能在「七十二小時」內斷癮戒後吃烟則吐永不想吃戒時能照常作事不受分毫痛苦且本醫爲社會一般經濟打算收費尤爲克已凡有癮而想戒者或戒過幾次而不能戒斷者請速來一試！

注意　凡經本醫戒者如戒不斷不收藥資　如戒時受痛苦時亦不收藥資

診所：濟寧路八十一號

青島牛乳合作社爲開除送乳員向用戶聲明啓事

敬啓者，查敝社曾開革送乳員，吳書閣，官文章，孫克訓，等三人，如茲數月，最近屢接用戶電詢，不謂乳質太劣，即日含有毒性，太不衛生，飲後洩腹，甚至生病等語，幾經敝社派員澈查，始證實係已被革之三人，在外勾結不良乳販，作此無恥牟利之行爲，以含有毒質之劣乳，冒充敝社名義，欺騙用戶似此情形，不但妨礙敝社以往之營業信譽，實與用戶健康有莫大之關係，膽大妄爲，殊屬目無法紀，爲特向用戶鄭重聲明，嗣後倘再有上開該三人，假本社名義登門兜售劣乳，請即告警拘案，敝社當依法追究，特此聲明如上諸希　垂察爲禱

（查敝社之牛乳瓶冠一紙罩鐵圈以防風塵投入或員工舞弊以及假冒等情請用戶諸君注意）

中華民國二十五年五月五日　本社理事會啓

國貨腿卡出品

啓者敝廠爲挽回利權起見特設電機工廠專門製造各種腿卡子寬緊帶以及各色牙口邊等貨以應俱全批發零售價目克己如蒙賜顧歡迎以待

青島西嶺鄒縣路　恆記工廠謹啓　借用電話三一四三號

下列貴重上等住宅地及工廠地出售有願興辦工廠及自建住宅者請到館陶路二十號茂記有限公司接洽可也

計開

蒙古路　長春路　工廠地六千方步
利津路　濱縣路　工廠地三千六百方步
龍山路　住宅地一千方步

山東大戲院

時間　下午二時起　循環放映

價目　樓下一律四角　樓上前排七角　後排五角

雷電華公司最新偉大滑稽出品

是一九三六年度的滑稽片代表作定使你大笑特笑有欲罷不能之勢

性命交關

一對天生地養的滑稽老搭檔最新傑作　◀惠爾勒●何爾塞▶　更是闊別已久的二位老笑匠嘔血的作

藝術的結晶品　笑料的大本營　各地熱烈歡迎　一旦實現　公映睥睨一切　笑片光芒萬丈　空前

緊張熱烈之情緒！　刀鑽古怪的噱頭！

想發財作險刀下人變戲法幸禾露馬脚講愛情幾成花下鬼

滑稽驚險緊張激刺無可復加

閃電追風龍駒一醉馳千里冒險會美肝胆一身敵衆雄

萬死一逃生　女人送上來打破社會沉悶空氣增加民衆快樂精神

下期放映　明星公司有聲對白偉大鉅片　兄弟行　程步高導演　胡蝶　高占非主演

不日放映　夢斷殘魂　劫後桃花　桃李爭豔　萬星拱照　蠻女天堂

同時特別加演　彩片　同時特別加演　癡情伴舞　最新發明　三原色彩片　幸勿錯過　一飽眼福

補血固精丸

特效靈藥　腰痛　遺精　腦弱

此情此景將使足下精神事業受莫大之影響

腦弱　遺精

主治

萬利藥房獨家發行　杭州城站許衛巷　電話一六六六

萬利止咳藥

主治
傷風咳嗽　傳染時症　乾咳不止
久咳不止　氣喘多痰　深夜嗆咳
喉痛聲燥　老年咳嗽　痰湧氣塞
產婦虛咳　肺勞咳嗽　肺絡損傷
痰中帶血　腥臭痰症　小兒咳嗽
晝夜不停　逢節必犯　諸般咳症

萬利大藥房總發行　杭州城站許衛巷　電話一六六六

花柳界至寶

功効　殺菌淨毒　消炎退腫　利尿鎮痛　根本治療

白濁除根藥

主治　淋濁腫痛　急慢新老　醫藥無効　五淋白濁

透膜殺菌　一盒斷根

萬利大藥房獨家發行　杭州城站許衛巷　電話一六六六

無敵牌

蝶霜

凡購蝶霜一瓶即有可得價值二千元之希望！

注意　蝶霜瓶內藏有小玻璃管贈券

家庭工業社出品

發行所上海南京路三〇七號
青島經理中山路福順泰
華北經理天津東興棧

青島總經理膠東大藥房　總號北平路　電話四三二二

▶第一支店威海路電話六二三〇◀

▶第二支店四方路電話四九七〇◀

▲分銷處

神州藥房 李村路　惠東藥房 天津路　共和藥房 中山路　華新藥房 膠州路　漢美藥房 四方路　漢成藥房 四方路　新民藥房 天津路　至誠藥社 東平路　南洋藥房 膠州路

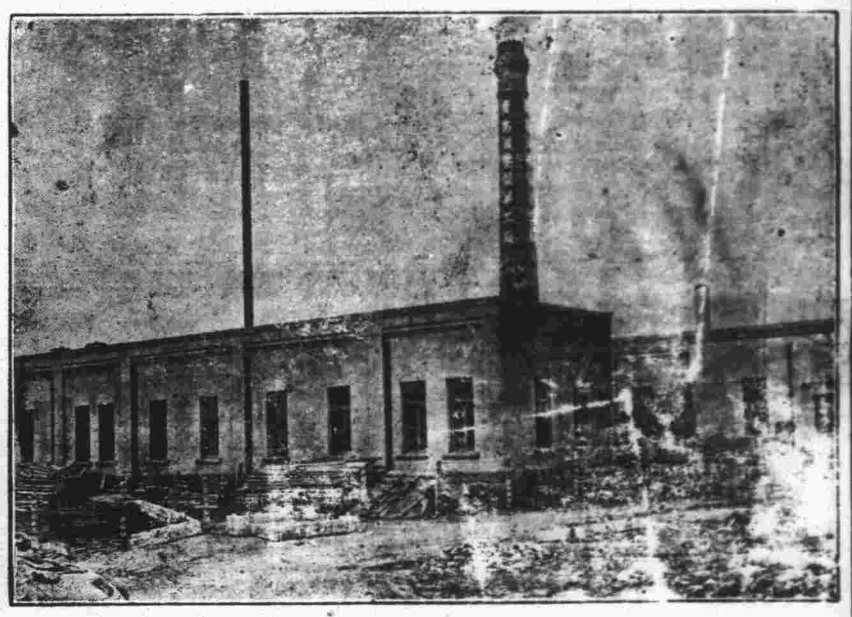

價廉味美

購用者可由工廠直接送到

機器自造

各種滋養餅乾
各種滋養櫻花糖
各種滋養牛奶糖
各種西式糖菓

青島滋養軒製菓工廠　電話三五二二五號

中山路總發賣處　滋養軒　電話二四八三號

牛奶部　青島牧場　電話二一七六號

催眠術

刊物　指導成功　函索即寄

催眠術界之最有權威者余萍客先生所著之催眠術書，無論何人依法練習必能成功，立可施演如調劑情感，戒絕嗜好，治療百病，改換頭腦，偵探祕密，自吐口供，遠感他人，失戀復合，制敵決勝，預測物價，涵養精神。及游戲類×如假死飛頭，亡魂幽會，圓光透視，無索自綁，好人成癡，水變美酒，紙化金銀，縮地談心等奇蹟，茲免費分贈此種催眠術刊物，指導人人都可達成功目的，有志研究請來函索取。

上海郵箱叁貳壹號心靈科學書局

▲欲使兒女健全活潑▼

▲欲使身體肥胖強健▼

請飲！

衛生消毒　牛奶

滋養豐富　山羊奶

青島牛奶舍

敝場特點　開辦最早　民國四年已至於今　規模宏大設備完全　良種牛乳不誤主顧

牛奶場　太平鎮　電話三〇〇四
本行　堂邑路　三〇三六號
分行　遼寧路　五一〇六

華爾德

六零六藥　片　水　膏

梅毒斷根聖药

主治　楊梅結毒：橫痃下疳　魚口便毒：子宮內爛　筋骨疼痛：皮膚瘡毒

外敷藥膏除專治一切花柳毒瘡外以及一切皮膚病症皆能殺菌消毒藥到病除

泰和西药公司總经理　上海北四川路麥拿里廿四號

藥房均售

四方路三十一號

青島漢美大藥房總經理

電話三五〇八號

本埠各藥房均有代售

明星香皂

力士香皂氣味雅潔能使肌膚細膩柔潤真是香皂中之上品我很歡喜用它　王人美

★力士香皂

力士香皂可保毛孔清潔肌膚白嫩故余每日用之　派拉蒙明星　薛尔維雪特耐　不日將有五彩新片在華公映

此香皂之泡沫・深入毛孔・清除積垢　而保肌膚白嫩・永無雀斑・故中外明星十九愛用力士香皂

贈券

附上郵票五分請寄力士香皂一塊可供十日試用此致天津郵政信箱十三號力士香皂部

姓名

住址

（島時）（三）

香皂明星

青島鹽業銀行廣告

本行創立於民國四年信用久著總行設在上海並於北平天津漢口南京香港廣州杭州等處設有分行各省會均有通匯機關

業務科目

營業部　存款　匯兌　押匯　貼現　放款　買賣有價證券

儲蓄部　定期儲蓄　本息合計定期整數儲蓄　整存零取儲蓄　零存整取儲蓄　定有牌章隨時提取　存本取息儲蓄　活期儲蓄

股本總額　壹仟萬元
已收股本　柒百五十萬元
公積金　五百六十四萬元

電話　經理室四八二六　營業室二七九三

行址：河南路六十八號　電報掛號七七五五號

欲請接生者注意

茲有產科專家、王夫人遠籐石子，精通華語，殷勤耐勞，曾在日本產科專校畢業及各大醫院實習甚久，在本埠開業亦歷數載，經驗宏富，手術靈敏，遇有難產，如横生，倒生，顏面生，假死等症，尤爲專長。

現住廣西路十一號二樓　電話四七五九號

美女牌葡萄乾

美女牌葡萄乾。純係選用美國鮮肥葡萄晒乾。清潔衛生。味極甘美。內含鐵質。補血強身。兒童食之。得益尤大。以製茶點或款客。均甚名貴。用作禮物。最受歡迎。購時務請認明美女牌商標。庶不致誤。

各大公司及食品店均有出售

中國總經理　美國葡萄乾公司　上海廣東路五一號

第一補血妙品

每日行情

商情略報

生意人

現生油來源日少，存底日薄，若以常情度之，自應價格漲立不疲，方爲正理，但事有出人意料者，竟一疲再疲，情因洋商袖手，實幫不貪，始大落至此地步。

現生米石島好貨，十元〇二，而要主尙意屬冷淡，若依尾市人情而言，過磅雖佳，期油出入無大付，尙未見漲跌落之勢。駒米茂昌作空，義聚合廣合興作存，疲風之熾，直將一蹶不振。綿紗銷路仍滯，惟人情尙佳，前途或有可爲也。

本市暨海外土產雜貨金融一覽

二十五年五月九日　星期六

土產現貨

平度生油、本街洋油、大路生油、現街生米、石島生米、乳山生米、王家生米、高密生米、金口生米、西南生果、平渡生果、本街黃豆、本街豆、青口豆、小米、小麥、麥麵、雙鹿麵粉、火磨粉、雙魚粉、鯉鯨粉、碓車粉 —— [illegible]

生油期市

五月二十期、六月二十期 —— [illegible]

生米期市

六月二十期 —— [illegible]

雜貨行情

六月二十五期、七月二十五期；義字白糖、坎字白糖、粗沙糖、本廠冰糖、廣包冰糖、小包白糖、國貨冰糖、東洋赤砂糖、麥包赤糖、蘿包潮糖、冲荷花青、好冰糖同 —— [illegible]

海外土產行情

提褐、上好青湖米、好蕪湖米、無錫江米、還潤江米、磨羅大米、好光粒申大米、遲羅東米、小東大米、帝昌同、茂昌同、德記桶油、餘昌同、茂元鐵、沈元來板紙、湧成K大、老三元同、鼎金色、太平紅、黃綠色、富士紅黃、大喜洋黃、老三連毛邊、四開川連、福建一號牌、振漢大連、忠興、忠義、乾盛京高、恆昇和同、朱勤元書、本牌連、恆昇同、朱勤川名、同發、同興杭連、盛蘇、掩洋花元紙、恆吉立、朱益大、悅來成、同昌號、遠大昌、遠大昌、同盛和、恆裕立、汪和隆、汪永康、恆和立、裕厚隆、同順和、怡盛立、恆裕記、邱德大川表 等 —— 價目 [illegible]

海外銀價

五月七日：孟買銀塊 五〇羅比〇六安那；紐約銀價 四角四分七五；倫敦現銀 二十便士二五；倫敦期銀 二十便士二五

金價

每兩七磅八便士半

海外土產行情（註：碼頭交貨）

東北大豆、生米、淨生米、綠荳、棉花、芝加哥小麥 —— 五月期、五月七日市 —— [illegible]

棉紗現貨

前市開盤：松鹿、銀月、寶船、花蝶、宮女、寶來、寶星、五星、龍門、五子、銀月、宮女、五星、寶船、寶來、豐島、五子、銀月、金貨、五星、寶船、寶來、豐島、金貨、銀月、五子、寶船、寶來；後市收盤 —— [illegible]

本市金融

五天申票、電匯申票、銅元、上海票、大連票、天津票、香港票、中國票、漢口票、北平票、澳門票、安南票、廈門票、福建金票、美金票、美鈔票、美洋、英鎊、英金鎊、先令、日金、菲律賓票、菲律賓洋票、坎拿大、新加坡、新比票、六比銀、俄金、德馬克、荷蘭票、法郎票、法金位、金單掛牌、正金掛牌 —— [illegible]

棉紗期市

標準紗、五月期、六月期：開盤、最高、最低、收盤、前場、後場、共交 —— [illegible]

平房出讓

啓者茲有坐落費縣路七十七號至八十三號平房一處，前後共計三十餘間，廉價出讓，如有合意者請至該房院內七號接洽可也

無線電界之好消息

本行今爲提倡無線電智識之普及起見，特運到各種收音機及無線電之一切應用材料，無不俱備，並設有修理部，以優秀之技術代客修理，定價低廉，倘蒙賜顧，竭誠歡迎

青島聊城路八五號　光喜洋行　電話二四七三、二零零七號

鈴木醫院廣告

啓者，敝人服務醫學界，垂二十年，初在滿鐵醫院担任產科主任有年，兼關東廳醫官，嗣在大連醫院創設鈴木醫院，後於民國七年來青，開設鈴木醫院於新泰路，專治一切小兒科，內科，花柳科，對於婦產科，尤具特長，凡一切難產之病，一經診治，包管立即產生，且能保全母子生命，對於婦人產科手續敏捷，在青是手屈一指，對於產婦手術完善，看手成春，院內看護特多，病室清潔，對於看護病人格外週到，對於中國人方面特別優待，院內有精通日語劉君從先担任翻譯，凡患病者即來院診治，便知言之不謬也。

本院新泰路電話二二零一九　分院臨清路電話三零零九　在本院診治　在分院診治　急病隨時診治　產婦科　小兒科　內科　性病　物療科

醫學士院長鈴木健吉　新泰路十一號

阿波共同汽船出帆廣告

▲大連　芝罘　威海衛行　十六號共同丸五月十四日入十五日正午出

代理客票處長安路二號共同賬房電話二六二四　共同會社啓

大連汽船輪船出帆廣告

△大連行：大連丸 五月十三日後一時入後六時出；奉天丸 五月十六日後一時入後六時出
△上海行：青島丸 五月十八日前七時入正午出
△天津行：大連丸、奉天丸 五月十三日前七時入正午出；青島丸、遼河丸 五月二十二日入二十三日出

電話　大連汽船會社啓　二五六三（出口部）、二五六八（船口部）、二七二七（出口部）

清愛李　產科女醫士

專門接生

深驗經富識學　速迅診應捷敏術手

雲南路一一四號　電話五四六一號

廣瀨小兒科醫院

乳兒科　小兒科「病室清潔」　X線科

門診：上午八點至十二點，下午五點至七點（由四月至九月）；四點至六點（由十月至三月）

星期日下午停診，急症隨到隨診

出診：下午急診隨請隨到，前日同廣瀨織夫，院長，青島常出診，副院長井上浩

院址青島鐵山路十號　電話二八二九、五八五九番

華北酒精

五穀牌　雙鳳牌　純潔無毒　工業用品

十二月一日開始營業　十二月一日行開幕禮

青島華北酒精廠　廠址：普集路十三號　電話六一二九、四三四六

美化營造廠　建築師王枚生廣告

啓者敝廠包作各項建築工程及設計繪圖監工兼代辦房產移轉登記如蒙惠顧無任歡迎

住址萊蕪一路二十號　電話四二零五號

教授教習 外國英文

中山路十三號樓上六號有外國教授教習英文，算學，代數，幾何，三角，地理，歷史，以及一切應用會話，個人或分組教授均可，並能於短期間內教練純熟，取費從廉，有志來學者請往上開地點接洽可也

啓新洋灰　愛國同胞　提倡國貨

馬牌洋灰是中國頭一家洋灰，成色優良，堅固耐久，各界早有定評，現在大家提倡國貨，本公司爲歡迎顧客起見，特別廉價，光顧諸君請至下開各處接洽

青島分銷處：館陶路廿三號、荷澤三路廿三號、中山路廿七號；同源公、義和祥、祥泰號；電話四一五八、電話四一八一、電話二四一七

上海飯店

敝菜社特請在俄境作名廚師專烹調俄法大菜，味道適口，與別不同，各界諸位勞步駕臨不勝歡迎，再內有西式大小房間出租，屋內清潔，家器俱全，價錢格外便宜

敝社上海飯店啓　湖南路三十五號　電話五九零二號

膠濟鐵路機務處四方機廠通告第二十八號

爲通告事，本廠歷年換車，窗拆下碎破玻璃積存甚多，現擬招標出售，有願承買者可至本廠守衛室聲明領看，如合宜可備標函，須填明價格每百磅價國幣若干，簽名蓋章，用火漆封固，封面註明承買碎玻璃標函，隨付押標洋十元，於五月十五日下午三時投交本廠守衛室，即於是時當衆開標，以標價最高者爲得標，其不得標者押款即行發還，得標者作爲貨價一部份，過時投遞標函者無效，此佈

廠長　樂寶德　副廠長　顧樹

中華民國二十五年五月四日

敬送遺精早洩祕方

本主人家藏祕方一種，專治男子遺精早洩，陽萎，腎虧，不育諸症，神效驚人，百發百中，公開後，治愈者已達數千人，皆有來函證明，嘆不稱奇不止，莫爲希世之奇方，剪此界欲索此方，報請向上海霞飛路和合坊七十四號，張世德堂，函索可也，分文不取

世德堂主人張雲山敬啓

青大農場　出售牛羊奶

提倡推廣廉價出售大小奶羊衛生醫師化驗消毒清潔滋養

電話六三七三號

敝公司現有

一，倉庫一所，坐落大港商河路，庫房廣大，院落寬敞，交通便利

二，湛山各路及正陽關路避暑樓平房均附帶全部傢具，租價從廉

敝公司代客買賣，經租房產，手續簡便，租售頗易，如有房產委託敝公司售買經租者，極端歡迎

本公司兼辦水火保險

美商中華平安公司啓　泰陰路五號　電話五零六二號

大陸銀行

秉服務社會之宗旨　與各界合作

總分支行：天津　上海　漢口　北平　青島　南京　蘇州　杭州　長沙　濟南　無錫　南昌　鄭州　濟南　揚州　石家莊

辦理普通商業銀行業務

兼辦：儲蓄　保管　貨棧　國外匯兌　代理收付各種款項

青島分行中山路七〇號　電話五一六一七八九

山東醫院

治療科目：內科　小兒科　X光線科　花柳科　專門

診病時間：午前八點至午後八點，急症例外，往診隨請隨到

本院特設血液，糞尿，細菌等檢查，病室清潔，設備完全，看護週到

院長　日本帝大醫學士林喆相謹告

電話五五七〇　院址青島夏津路八號

大華照相材料行

德國矮克發最新式鏡箱

原價三十六元二角五分，特價祇售二十四元，賣完爲止

廣西路東龍口路　電話：五五八九

青島警察沿革　駱金銘

內政部特許發行

著全書三厚册，定價三元，特價七折，本書內容悉照青島警察近五年設施編著，取材豐富，種種有效方案，爲各地警察機關所無者，甚多，出版以來，銷遍全國，最合政警人員參考之用

最近出版　青島風光　駱金銘

編全書一厚册，實售六角，本書爲唯一導遊新著，其於本市衣食住行指導極爲周詳確切，次來青旅行或參觀者不可不備，欲知青島市政狀況者尤不可不讀

本市各大書局均有代售

天真照相材料行

青島中山路一三一號　電話四八零零

經售各國照相快鏡照相材料，代客沖晒，免收沖費

光華美術製版社

電話五九一五　青島李村路十四號

大言日報

滬上異軍突起小型報

內容精彩　編輯新穎　暢銷青島　優待定戶　贈送「青島生活快覽」

茲爲優待青島閱者起見，凡來本分館直接訂閱「大言日報」（在二月以上者），即贈送有價值而便於旅行之「青島生活快覽」一册，以贈送一千册爲限，各界仕女，從速訂閱，勿失良機是幸

大言日報青島分館啓　膠東路四十號　電話二七八三

上海總館：新聞路和樂里　電話三一〇一六

目前的事實如何

袁素瑜

本市（好，本市就「本市」吧，倘有什末關係，改成「外埠」也好，反正這是泛論一般的現狀，並非故意單單說的本市。）衛生運動前天開始了，我沒親眼看見，但知「據說」哩，據說典禮是在市禮堂舉行的，儀式隆重，威嚴，堂皇。雖然未見，但我敢斷言，大車夫，洋車夫是很少參加的。

衛生運動？好，需要得很！但這須是大衆的；既稱為一種運動，不用說，那該也必然是公共的；然而，講到大衆，講到公共，可就真難說了！

昨日本市本報登着衛生運動的消息的地方有一篇記述「大小港」的文章。標題是「苦力生活幾瀕絕路……工人什九飢餓，個個叫苦連天」，我不知道，這些「幾瀕絕路」的人，這些「飢餓」的人，這些「叫苦連天」的人，配不配講衛生！

「一言以蔽之」吧：大車夫，洋車夫，「飢餓」的，「叫苦」的，「個個」被隔在「衛生」圈子外邊了！—有些非檢煤核不可的，他就不敢嫌垃圾堆骯髒！

講衛生，先得看你配不配，喝喝牛乳，衛生！打打高爾夫球，衛生！吃麵包，衛生！衛生之道多，多，多，但是，當今誰能講究得來？災民何嘗不想講究衛生？可是，他們怎末個講究法啦？

在今日猶說衛生運動能救國，能使中國人口增多？是？一陣水，一場戰，二年大旱，天災人患，被逼死了的上千累萬，講衛生又如何？

吃飽喝足，不飢不渴，不暖不寒，再去講究衛生，很好，舉手贊成！然而現在所有的人都配逼末辦末？看看目前的事實，誰敢回答個「都配」？

災荒

辛濤

天，陰沈沈的，鄰家的小孩子又艱澀地唱起—

「說鳳陽，道鳳陽，鳳陽本是個好地方……

自從出了朱皇帝，十年倒有九年荒……」

不知為什麼，聽了這歌，心裏就有點茫然！

災荒似乎已經是見慣的了，本不必大驚小怪；但，昨天報紙的記載，卻意外的「使人痛恨。以下是甘肅民政廳長劉廣沛的談話：

月前余曾離省赴河西各縣勘察災情；……關于各縣瘟疫饑饉災情，在余經過永登後，愈向西行，災情愈益慘重，直至敦煌，沿途所見，農村已無產可破！旅行其地，恍如置身地獄，幾不自信尚在人間也！……到處皆災，逃亡已無處可逃。……其促成原因，歸納最重要者：苛捐雜稅；各縣府以至區公所等，終日追款，農民賣田，賣屋……皆為交納公款也。……二，高利貸盤剝；……舉實例言之，有人借本銀百元，時間一年〇二個月，結賬時，房屋一處，牛四隻，驢二頭，馬一匹，穀六石，鴉片烟膏若干，掃數歸還外，尚欠百十餘元，盡本既生利，利復為本，所謂「黑驢打滾」者是也。常時因三四元債款而逼死者不少：放債之人，因有十元錢而致富者亦多……」

這種事實，如果你對一個「高等華人」提起，他會信麼？災民為什麼不吃麵包呢？「農村已無產可破」該是多末沈痛的話！也許一般宿命論者會說，災荒是「天意」，並非人力所能挽回。無疑地，還是，一種謬論！甘肅的民政廳長，還得承認苛捐雜稅和高利貸是農村破產的兩個主要因素呢。

災荒在中國，是多少有點普遍性的；因為使災荒發酵的苛捐雜稅就很普遍的緣故。例如蕪湖的廁所捐，旅客捐，廣州的剃頭捐……簡直是無「捐」不「苛」，有「殺」有「剝」了！翻出從前搜集的材料，又找到了兩條關於災荒的，四月九日安慶通信載：

「皖北去年旱災，以霍邱立煌兩縣，為最慘重：……樹皮剝盡，野草不青，鬻子賣妻，難求一飽，洵空前未有之災，亦人世無涯之地獄……」

又三月卅一日蚌埠通訊：

「懷六安縣來客談，該縣二區東橋頭集西北里許關帝廟內，有飢民多人割刮已死小孩二口，往河內洗刷煮熟充飢，係因草根樹皮，已被刮盡淨。又距城五十里闊地之童佛寺，亦住有飢民甚夥，前日內瓜分死人肉，爭相鬥毆……」

此外，如鄂北災民結隊流亡，四川川威縣的災民吃「觀音土」，魯西的災民仍然無家可歸，所謂「寶地」的青島也有不得不賣孩子的人……

去年湖南的災民因吃「觀音土」，曾惹得主席老爺大發雷霆，着實的訓斥了一頓：「似此有礙國際觀瞻，着令該災民等不准吃土……」好像吃「觀音土」是一種特殊嗜好，（如抽鴉片什麼的）災民有米不吃，偏要嘗嘗「觀音土」這美味！

因為災荒多，應運而生的「賑災委員會」也就特別旺相。有一批人專門靠賑災吃飯，甚至還可以搜刮几文，以備不時之需。記得在什麼雜誌上看過一幅漫畫，意思是：在失業的狂潮裏，只有賑災委員們的飯盌是鐵鑄的。外國是否有這種現象，我不大知道；不過據曹谷冰著的蘇俄視察記里說，烏克蘭某城發生火災，一星期內就已博得各地充分的救濟了。（大意如此）我們有的是「賑災委員會」，但災民仍然免不了人吃人的慘劇，這應當怎樣解釋呢？

災荒像條牛皮鞭子，拚命地抽，狠力地趕，長此下去，地球不翻，個「個兒」，那才怪！

五，五，夜。

新封神演義

半老丈夫著

第十一回

說來就來東伯侯東山再起
得過且過聖天子聖運不昌

（三二七）

保留版權　嚴禁轉載

立召商容，聞仲，趙公明，袁洪，鄧昆，芮吉，鄭椿，韋護等文武大臣開了一個緊急會議，商討應付緊急時局的緊急辦法。在武將方面多主張，立即出兵討逆；而在文臣方面，却主張用政治的力量解決。但所謂政治的力量是一個抽象的名詞，究竟政治上有什麼力量？怎樣去運用政治的力量？以及政治的力量是否能使大局化險為夷？誰都沒有具體的見解。

這時，紂王祇是唉聲歎氣，哀婉的對羣臣說道：「唉，天命如此，恐怕不是人力所能轉回來的。我看，還是我自動的退位罷，由或者因為我退位而安定了大局的。」羣臣一聽急忙跪在地下齊聲說道：『聖天子千萬勿萌退志，一朝天子一朝臣，聖天子如果退了位，我們這些奴才要往那裏去呢？』紂王道：『我貴為天子，富有四海，當然也不樂意退位的；但大局已經到了這般地步　整個的江山眼看要不保了，我除了自動的退位而外，還有別的辦法沒有？我自從就位以來，焦思頑慮，從事於建設事業，即以皇城及朝歌四市的建設而論，在世界上是找不出第二份來的。不幸，天禍吾朝，偏偏生出些不斷的亂子來。姜桓楚現在既然得到兎兒國的幫助，不一定那雲兒就派些飛機來轟炸我們的偉大的建設，你們想這是多麼可惜的事啊！然而，我們有什麼辦法來阻止姜桓楚的反叛行為呢？我不如我自動的退位之後，能够免去了慘酷的戰爭，保留我的建設事業，這樣我也就死而無憾了，還有什麼話可說呢？』言下不勝悲痛之至，龍眼的淚珠禁不住流下來了。

× × × ×

特約長篇 雌黃外史

八里旺人著

第九回　第一批登記

（二〇六）

七雄說完，把稿遞給畢提說：「待我擬一個，你們二位加以潤色！」章柳神慌忙取過文房四寶侍候。看那鄭七雄拔開筆帽，蘸了墨，寫了起來，寫的是：

「為佈告事：查本黨自開辦以來，上下一心，黨員用命，打成鐵桶般黨部，本老子心裏十分喜悅，以為不但大家都有飯吃，就是姓鄭的兒孫，也萬世罔替而為黨揆。以前因你們很有功勞，本老子諸事務寬，偶有敲詐欺騙行為，概不深責；關于此點，老子問心無愧於皇天后土。可質神明！乃近來林和新同任之倫這兩個王八爭一大嫂，造成慘劇，老子也深致惋惜！一巢棲同性兩禽，古往今來，斷無此理；鬧得同歸於盡，也是他媽俾所必然！往事統統丟開，自今日始，若是本黨帮種的小廝，努力上進，為鄭老子効命，鄭老子一定對得起他；若再胡幹混做，老子一怒，決割下王八的腦袋做尿罐子：其各凜遵，勿違我意，特此佈告週知。

黨揆鄭七雄。」

冰人

王雙

甲，年紀輕，像貌美，聰明，和氣，是甲的朋友，誰都喜歡甲。那個小夥子，什麼都好，就是一個缺點，還沒有娶老婆，年青人沒有老婆，怎麼能興？朋友們替甲憂愁！有的人自告奮勇的，要替甲說媒。

乙，今天就負着這個使命，去找甲去。（乙由外面走進來）。

乙，甲！怎麼放假日子也不到外面去走走？又在家里用功嗎？

甲，唔，（停着筆，欠一欠身子。指着旁邊的椅子給乙坐。）

乙，（自語）少年老成，真是難得，……（作慕悟狀）嘆，甲，今天我來有一件要緊的事情和你商量，就是想給你說個媒……。

甲，唔，（甲伏在案上，仍舊「沙沙」的寫。）

乙，好不好？

甲，唔，

乙，贊成不贊成？

甲，唔，

乙，女的長得很漂亮呢。十八歲，和你不正是一對嗎？

甲，唔，

乙，而且也上過學，「鴨哥拉屎」念得「鎬鎬地」。你要不要？

甲，唔，

乙，我說真話呀，一句也不騙你！性情很善，是難得找到的……。

甲，唔，

乙，我和對方很熟悉，只要你的一句話……？

甲，唔，

乙，我說的不對嗎？請你不要懷疑我；我和女家那方面，是很熟悉的……！

甲，唔，

乙，她還在外面做事，一個月賺三十塊錢呢！

甲，唔，

乙，這不是很好的事情嗎！

甲，唔，

乙，是在醫院裏當「看護婦」。

甲，唔，

乙，「看護婦」……呀，哦，這個名辭雖然是難聽點，其實也沒大關係。

甲，唔，

乙，你說對不對？

甲，唔，

乙，我覺得你還是趕快答應的好？

甲，唔，

乙，你「唔」的一聲，就算答應我的話嗎？

甲，唔，

乙，那末好了，我立刻給你說去。……好嗎？

甲，唔，

乙，其實，甲呀，我說，像你這樣有志氣的，要好的青年，現在真是少有的！我活到這末大的歲數，就只遇見過你這樣一個！

甲，唔，

乙，憑你這樣人才，去娶一個「看護婦」實在不值得！

甲，唔，

乙，天下的好女子有多少？什麼也不娶，娶一個「看護婦」？不給人家笑話嗎？

甲，唔，

乙，所以我勸你還是不要娶—……。

甲，唔，

乙，要是人家吆喝起來，「甲娶了一個看護婦」，「甲娶了一個看護婦，」這話多難聽，你說是不是！

甲，唔，

乙，而且作媒人的，也要負一半的責任。人家一說起來，一定是說：「乙那小子才不是玩意兒—給甲說了一個看護婦—你說渾也不渾！—他們不就那末罵我嗎？

甲，唔，

乙，所以我勸你還是不娶的好？我也擔不起這種罵名。

甲，唔，

乙，你捨不得嗎？

甲，唔，

乙，其實那個女子也沒有多大好處？好的，我還有一個……！

甲，唔，

乙，不曉得你願意不願意？

甲，唔，

乙，她什麼都好，比剛才我說的那個更好！好可惜……就是有一點結巴。（口吃）

甲．唔，

乙，其實「結巴」也沒有多大關係，你說對不對？

乙．所以我勸你還是娶這個！

甲，唔，

乙，大概你也見過她的名字—她正和你一樣地，喜歡在報紙上寫文章。署名，「玖鶯」的，就是她。

甲，唔．

乙，多末甜蜜的一個「名字」呀！

甲，唔，

乙，你們倆人要是做了夫婦，志同道合的。不是再好沒有嗎？

甲，唔，

乙，所以我勸你還是娶她！

甲，唔，

乙，不曉得你娶了這「結巴」的老婆，人家會不會罵？

甲，唔，

乙，啊，我說，甲呀！你還是不要答應的好！

甲，唔，

乙，你想，天下女子多得很，像你這樣聰明的人，要什麼樣的女人沒有，幹麼要娶一個「結巴」的！？

甲，唔。

乙，所以，這兩個里面，我看，你誰也不要娶……！

甲，唔，

乙，只要有我乙在一天，準給你找一門如意的親事。

甲，唔，

乙，你答應我嗎？

甲，唔，

乙，我……（掏出來看）呀！好快，四點多了。w處還有一個牌局呢，甲，再見吧！我是老朽了，不興了！我別就誤你的用功。唉！唉！……（乙下）

甲，唔，（他霍地一下站起來，拿着塗改許多黑墨的稿子念。很作懊惱狀，「斷斷」地扯着手中的稿子（幕急閉，）

無題（續）

子浩

我們知道，在高度發達了的資本主義社會的現階段，是所謂獨佔性財政的資本的支配時期，社會上所有小資產者，不可免的要淪於破滅，併吞於少數大的托拉斯之下，被犧牲，而流為無產者羣！這種轉變是帶有歷史的決定性，因着社會的經濟組織與政治關係所推動了的，在發展的過程中，任憑怎樣掙扎，也是難挽反應於既成的。

既失去了自己的立場，如果還不覺醒，那就是得停留於悲哀困苦的「第三者」中，或者將露宿在行將到來的新世紀的邊境，徒望既往的溫室夢境而追尋，結果，幻夢只有破滅消失，甚至當場（第三者處漠迷混的「中立」地帶，）被射擊死，呀！這是如何險惡的事！若能確信那歷史發展和社會進化的辯證法則，從而判明這階級立場的轉移，乃是社會發展過程中的必然現象，則你定能毫不游移的意識的站到新世紀推動者的這壁來，鞏強生活的認識，堅定鬥爭的毅力，不猶預，不彷徨，不偽想着利用你的人造機會，則你的前程仍然開展着無限的光明！

（完）

一九三六、四，由東海岸上寄

（編者）：這篇在積稿中壓了好久，終於決定列出了，附帶在這裏說一句，這種文章，我們不歡迎，為什末？大概不說大家也明白。（說，實在太絡瑣。）

說唱 天下第一大才子

（第九六號）　……半老徐娘……

（唱）：說的是母女二人喜如狂，狂够了這才慢慢犯商量，她娘說「閒言少叙歸正傳」，女兒說「書歸正傳論嫁妝」，母親說「國貨公司裁綫緞」，女兒說「木貨市裏買箱籠」；母親說「我到你姨家去借鈔票」；女兒說「我往俺姑家去借現洋」；母親說「我去找木匠打箱櫃」，女兒說「我去找裁縫做衣裳」；母親說「我去求張五來領路」，女兒說「我去叫趙四來相幫」……母女們三言兩語籌劃事，於是乎彼此一齊着了忙，巡來了趙四和張五，伴着這一個女兒一個娘，坐火車逕往周村去買辦，一路上福星照命大吉祥；說書的一張嘴說不了兩件事，回頭來另表別一樁：單說那假才子那一日被捉將官裏去，午時三刻便過堂，鼕鼕鼕三聲升堂鼓，帶過了老假問端詳；假才子起先是喊冤枉，大局長一怒開了腔：「本局長維持秩序責任大，肅清毒犯是主張，你既然偷偷販白麵，這大丈夫敢作就敢當，須知道禁毒有聖旨，誰賣毒品誰挨槍，今日裏你從實招供沒有事，倘不然錐子刺股頭懸樑，也或者用夾棍夾你的腿，再不然膈翅窩裏點燃香，本局的重刑誰不曉？你假才子不妨來嘗嘗！」

（白）：這禁毒局長這末一說，嚇得假才子三魂蕩蕩，七魄悠悠，磕了一個大頭，言道：「局長容稟！」

（唱）：「俺家住在中華民國山東省，自幼年姓「快」名「陞官」，家無姊妹少兄弟，從俺高祖輩子是單傳，七歲上俺也會把書唸，到如今斗大的字兒識一籮。」

青島東順當

◆質當的指南……

啟者本號創辦當業，並非唯利是圖，原以挽回利權為觀念，但因一般質當者向不澈底，就以質物換錢為目的，在利大期短保存方面概不加考慮，敝人等仍以餘力，忠告國人，在質當之前，須先加一思索，是為切盼。

總號保定路十二號
分號膠州路五十一號
總號電話六零一九號

興業地產公司

本公司創辦於民國二十二年資本金十萬元公積金八千元經國民政府實業部註册有案專營下列各項業務

一，房地產買賣及代理　二，代辦登記過戶
三，房地產抵押放款　四，代收房地租金
五，承辦設計建築工程兼辦房地估價
六，辦理一切信託事務　七，代理水火保險

如蒙各界以上列各事見委者本公司本服務社會之旨均當竭誠效勞手續力求敏捷取費格外低廉決不有負　惠顧盛意也謹佈

董事　奚瀾慶　張立堂　張圩民　徐勉之　許嘯桐
監察人　沈柳生　朱養吾

地址中山路大陸銀行三樓　電話　五五三三　電報掛號　三〇〇〇

欲求致富捷徑

請喝嶗山汽水

凡購買嶗山汽水或金箭啤酒美口洋酒滿一打（即十二件）者即贈嶗山汽水彩券一張

頭彩一個　獨得價值四百元之德國新式摩托車一輛並附贈航空獎券一號（即十條）

二彩四個　各得每個價值一百六十元之新式縫衣機器一架並附贈航空獎券五條（即一號十分之五）

三彩二十個　各得每個價值十五元之新式大掛鐘一只並附贈航空獎券二條（即一號十分之二）

四彩一百個　各得航空獎券一條（即一號十分之一）

此彩券按照第二十七期國民政府航空獎券末五字揀用自第一獎至第四獎共獎一百二十五個以該期開獎所中之號碼末五字既為敝券中彩之號碼例如航空獎券頭獎為六五二七三七號敝公司頭彩即為五二七三七號以其末五字為有效餘彩類推

嶗山汽水公司謹啟

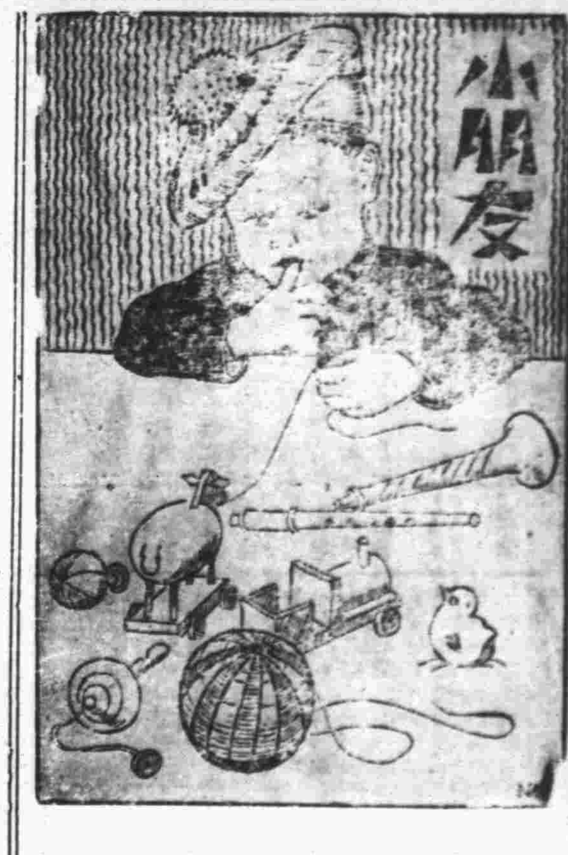

復興後第四三期

〈每星期二出版〉

◀來稿請寄小朋友編輯部▶

曼髯　丰　編

通眞宮

青島市市立吡盧庵小學　江崇曾

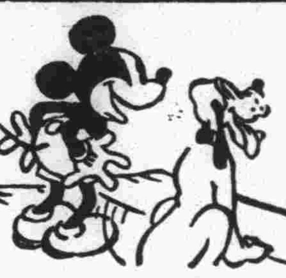

通眞宮，在傅家埠村南，離村有一二里地，那通眞宮是個很好的廟宇。大門裏有二匹泥馬，和眞馬相像，有童大人的像，兩旁也有很多的像，有的張牙舞爪，眞有趣味。

壁上記著童大人的故事，從前童大人在即墨作官的時期，鄉村有一老婦人，家中很貧，靠兒打柴爲生，一天她兒上山打柴，給老虎做了晚餐，老人便到童大人面前告狀，童大人帶了兵馬，去捉老虎，結果把那虎捉住了，便叫他養著那老婦人，老虎點點頭，表示允許的意思　那老虎天天打食給她吃，如野兔，山羊，狐狸等野獸。後來老婦人死了，老虎把她埋了，這墳便叫老虎媽墳，這山便叫訓虎山，山上也很好玩，有許多古蹟，遮陰的老樹，美麗的野花，春天我們總是去玩山的。

我的家庭

市立西大洋小學五年級　樊湘潭

我家是一個農家，在我們那個地方可以說是一個中等人家。我的家中，有我的祖父，祖母，父親，母親，叔嬸，連我和我小弟弟一共八個人。我的祖父在縣城裏當教員，叔叔在家業農，父親現在在青島供職農林事務所，我和我小弟弟都是讀書。

敵人

市立西大洋小學五年級　紀申章

敵人的軍艦如山，敵人的飛機如雲，敵人的大砲轟轟，敵人的子彈熊熊。用了這些武器，來壓迫弱小民族，這是多麼不幸的事情哪！我們要想打倒敵人，也很容易。只要我們能省吃節用，把蓄積的錢捐起來，造飛機，造炸彈，造軍艦，造槍砲，以及造一切軍用器具。那麼敵人就不敢來壓迫我們這些弱小者了。

春郊

山東省立益師附小　張秀清

春風微微的吹來，自然世界一切，也成了青年的開始，葱鬱而旺盛的野草，佈滿了整個大地，我與良友，怕失却了這個機會，所以便一同徐行緩步的走出校門，到郊野間去遊覽這些自然界的美景。

我們經過了城門，到那條屈折的小溪旁，祇見那裏有裊裊的垂柳，隨風飄蕩，並棲息着好多美麗的小鳥，河的東西，是一個芳草萋萋的桃園，裏面盡是粉紅的杏花，嬌艷的桃花，又夾雜着些園李花，海棠：：等樹，排列成行，放出幽香的，引得蝴蝶和蜜蜂，在四週飛舞，同時一種清涼而悠靜的氣息沁入心靈，竟把我們沉醉於春光之中『。

春風一陣陣的吹來，一切的生物，都在清風中搖曳，朦朧中我低吟陶淵明先生的歸去來詞：「歸去來兮，田園將蕪，胡不歸？」的詞句。

記遊華樓宮

青島市市立吡盧庵小學　傅興燧

在四月二十四日的早晨，空中有濃雲過來過去，如飛似的流動遮沒着；可是我非常的高興，這是爲甚麼？啊！不是今天要去遊華樓宮嗎？

我吃了飯，又穿上了新的制服，急急忙忙的離家赴校，走起路來，脚步覺得輕鬆了許多。

我到了學校，這時天陰沈沈的，濃雲密佈，一會兒，下起小雨來了，我以爲不能去了，同學的面上都帶着無精打彩的樣子，不料，老師忽然吹哨子，叫排除出發，臨走時，鼓號齊鳴。

經過許多的村莊，到了華樓宮的山下，休息了一會，同學們不知不覺的上去了。在山的半腰裏有十八盤之路，蜿蜒崎嶇，非常的難走，同學們累得氣喘吁吁，到山頂上一看，有許多的奇松，一片一片的小竹子，還有一塊大碑，上面寫着「名山第一」四個大字。我心裏快樂的也說不出來，不多說，到了廟內一看，只有三位神，屋的前面有一顆大的白果樹，一看眞是叫人可怕。據說從前這裏有許多土匪，有一次，一個村的村長到這裏來玩，被土匪捉住，掛了起來，日久就晒腐爛了。

後面還有一個梳洗樓，誰也上不去，又有一個石洞，裏面有三個小神，外面石頭上寫着「翠屏岩」三個字，很美麗可觀。還有許多有名的古物，正當這時，下起大雨來了，我們紛紛的下來，排着隊下山，回到學校還是下着。

海

●青島鐵小●　三……乙　陳啓瑞

早晨我到學校裏去，都是走太平路。冬季可怕的海風，波浪的響聲，往往嚇得我不敢近它前。很怕它會吞噬我，被風吹落下去，作一個溺死鬼。夏季，海濱是最好的一個納涼所，微涼的海風，陣陣吹到臉上，眞比喝冰淇淋還快活，坐在海濱上，眞不知熱是什麼？

每當星期日，或傍晚的時節。我同了我的小叔光漢，它攜着我的手。趁着紅日壓山的時節，走向海沿去。這時西天一片紅暈，襯着美麗的彩霞，映着篇葉似的小舟，這時的景象，恐怕連文學家也不易描畫吧！小叔常指着東方雲縫裏的新月說：「你猜那是甚麼？」我往往的猜不出，現在我也知道那是眉也似的新月。

玩的倦了，小叔和我躺在金黃色的沙灘上，沙灘即是一張美麗的被，它常在這個時候，問道我的功課，是否進步了！又教我兩手作成個方框，看海裏正在航走的輪船，一縷灰黑色的青煙，繚繞天際。我高興的跳了起來，一省我小叔涯的足。

棧橋上，在這傍晚，遊人更是多，特別的是星期六晚上，更是熱鬧。往往電燈亮了，遊人還不肯散去，但無聊的我，便強迫着走回家去，預備明天的功課。

躺在床上，我常常的這樣想，我將來假使幸運的話，一定在船上當個水兵，駛着龐大的軍艦，南京，上海，天津，廣州……都可以去。那時是多麼快活的，我們的國強了，也可以到外國去遊弋，那更是快活了……這樣的念頭，往往使我失眠，第二天清早，依然走過海沿，傍晚仍是看晚霞……夜裏，仍是作我美滿的夢，海上生活，那天才能實現呢？

二十五，四。

春曉

青島市立西大洋小學六年級　于守章

雄鷄的喔喔聲，燕子的呢喃聲，早已傳進了我的臥室。同時外面還有些人，不知爲了甚麼在亂吵。這時父親和哥哥起來去種田，母親起來煮早飯，我和弟弟起來溫習功課。讀了一回書，我覺得室內的空氣不甚好，便和弟弟到野外去玩。走到街上，除了看見些和父親哥哥同樣的種田人之外，便是些勤謹的小販，挑了擔子在街上氣喘吁吁的跑着。好像覺得早上的光陰是很貴重的似的。到了坡野，坐在尚未生葉的柳樹下來看。除了看見幾個種田的人之外。更有些人提了鳥籠，在那裏閒走。這等人大概是些游手好閒的人，我想。不多時弟弟嚷着要回家，於是我們便上了歸途。一路心裏不住的想道：「忙的忙煞，閒的閒煞，世界上的現象，是多麼不平等啊！」

國難臨了頭

山東省立益師附小高二十級【張秀菊作】

從前的中國，是千邦進貢，萬國來朝的文明古國，現在呢，已到了次殖民地的地位了，已是國難臨頭了！外有各烈強的侵略，內有軍閥及共匪擾亂，將一個土地廣大，及人口繁多，物產豐富的我國，弄得不能存在的樣子，各帝國主義及共匪都趁這機會，來侵略及壓迫。眞是危險極了，朋友們趕快努力吧！

郵

樹蛙：前稿刊出，諒邀台閱。近來工作忙碌否？何許久未見驚臨耶！

風葉兒：近狀如何？盼覆！

曼髯上

雨後的景緻

高密縣立府東小學　蔡志蘆

星期日的早晨，我在屋裏，聽見在院子裏沙沙沙的下雨聲音，我便在屋裏沒有出門。停了好久，就聽見一陣一陣的小個去，在一霎時間雨完全止了，我看見院子裏已出了太陽光線射到窗中來，我自言語說：「雨已經不下，我何不在這新晴的當兒，出去看看雨後的景色呢！」想着便走門去不久，走到一個大園裏，見有紅的花，綠的樹，江藍白色相間，非常好看，尤其被太陽光一映花樹上的水珠閃閃爍爍，更加好看。我看了許久，直到炊烟四起，才慢慢的回家去了。

歡宴春風姐姐

青島市立黃埠小學校五年級學生　王立瓊

春風姐姐：久違了，現在您飄然降臨，使我們怎樣的歡迎？特的預備盛宴，爲姐姐洗塵。春山作柱，建了間頂天的大屋，請陽作燈，照耀得滿屋晶亮。新裝的楊柳，正長揖着預備作使，紅白桃李，也笑逐顏開的預備侍奉。勤脚的蜂蝶，會送我們花汁般的酒，善歌的燕鶯，會唱婉轉的歌曲，春風姐姐，我們暢飲，我們喝醉，在自然媽媽的懷裏，希望你，醉醒來時，多給世界些溫存，多給世界些繁榮。

三鞭保腎丸　特別大減價

蘇云人非草木孰能無情，倘因幼年斲喪過度或某日手淫以致腎經虧損精水枯竭，即成陽萎不擧之患或見色流精或夢遺滑精等症，非但愛情難久且遺子嗣絕望，關係重大，不能延年益壽也，敝社醫師經驗實驗始發明此丸，以治上述各疾確有異常功效，曾經唐山衛生局化驗給照特許行銷，性平不熱不燥，功能益精養安神志壯氣血滋養陰，補腎水固精關壯陽助氣能使陰莖增大堅實有力精能遠射種子准能增加夫妻歡樂之愛情，每盒定價一元五角，現爲提倡起見舉行特別大減價三十天每盒暫售一元每三盒二元五角　發明有限購者從速　唐山市長壽堂老藥店啓　青島靜錦成中山路會泉藥房

一盒淋濁丹斷根

鮮淋神丹急淋非常快速無論淋白淋膏淋紅淋膿淋火淋澀尿精管刺痛或尿前尿後代白代紅精糊馬口或傳染婦女赤白帶下及一切淋病服各藥…

久イ患者兼用此丹一合准保除根每盒一元加料二元隨藥另送淋毒洗療散一瓶

天津愛多製藥社發行　青島總經理中山路金星大藥房

婦女外用　下治丸

◆不用內服收效迅速之原因

「下治丸」係用最新方法。配成之坐藥劑。不用內服。不感痛苦。藥力即經子宮。相達腹內。用後。立見積病結塊。而下。積病盡除。寒塊除。飲食經少血自能分期。安暢。白帶。赤淨。絕。其他腰痛。腿痛。肚脹。寒痛等症亦必痊癒。此保根本治法。既非破血。又非猛攻。故下能治不傷元氣。婦女無上良藥。施用簡便。收效迅速。功效行全國。會經政府獎勵。中西名醫證明。一致認爲婦女無上良藥。詳細說明書。證信錄。索閱。功效奇偉。△已屬千眞萬確。△定價每盒一元二角半打六元五

青島總經理金鄉路太和春藥房

天津東波藥廠出品特二區壽安街

濟南神州　東亞　張華子　東來　華英等藥房

壽康醫院

敬啓者敝院病室清雅看護週到舉凡愛克司光線太陽燈透熱機電療器等一切設備無不完全附設戒毒專科專戒鴉片海洛因等癮成績優良毫無痛苦早爲各界所共知擅治肺癆肺炎白喉猩紅熱諸症並設分院於小抱島以謀患者就診之便利

置設科目　外科內科眼科耳鼻咽喉科皮膚花柳科小兒科產科婦人科電療科愛克司光線科戒毒科

門診時間　每日上午八時至十二時下午二時至六時星期日及例假下午停診急症不在此例出診隨請隨到

診療價目　一切價目低廉住院每日由兩元五角至八元服藥飯費在內出診市內五元市外及深夜酌加掛號費免收

分診所（診療時間不限時刻）地址小抱島泰山路三十七號　電話六零零六號

院址湖北路東首四號電話五二三二三　上午十時至十二時下午四時至六時

院長丁介眉　副院長劉菊村　產科女醫師孫稻泉

神聖堂國藥號廣告

高密路

道地藥材

中國在唐朝時候的疆土。分做十道。猶之現在十省。如江南道，淮南道等。查明某道之地產某藥，千金方上註得很明白的。各道地氣不同。所產之藥，性亦不同。家譬如日本產的黃連。萬萬不能同四川產的有瀉心火安眠止惡之功效。普通藥店派。祇曉得多賺錢。那能顧到道地不道地。本號抱整頓國藥的宏願。集鉅資，立莊。務必達到國藥標准模範之美譽。

名醫坐診

有精良地道的藥材，須有學識高明的醫師，纔能銖兩悉稱，相得益彰，本號邀請楊祝成，臧禾生，彭松年，大夫常駐內診，並且代爲煎藥，以便病家隨時就診或出診。本號對於服務社會精神。絲毫不苟，日謀改良。尙望先進諸公，不吝指導。尤爲榮幸。

楊祝成　下午一點至五點門診診金五角出診診金二元二角午前在中山路一零一號應診

彭松年　上午門診診金五角下午出診診金二元四角貧者減半

臧禾生　下午一點至三點門診診金五角下午三點至五點出診診金二元貧者減半

國醫劉銘九　上午七點半至八點半免費施診　上午八點半至十二點門診二角　下午出診一元貧者減半

國醫陳倦民　午前門診診費五角午後出診診費二元　車力在外針灸加倍貧者酌免　寓天津路神州藥房電話二四五一五

國醫王峻峯　內外科門診二角出診一元推拿小兒科門推一元出推兩元夜間加倍　市外加倍遠處另議車資在外　寓天津路神州藥房電話四五一五號

青島市政府公布令　第一一號

茲制定青島市管理中西醫藥新聞廣告規則公布之此令　市長沈鴻烈

中華民國二十五年五月九日

青島市管理中西醫藥新聞廣告規則民國二十五年五月九日公布第四零三次市政會議通過

第一條本市醫藥廣告登載新聞紙者依本規則管理之

第二條凡關於醫藥品之文字圖畫登載新聞紙以廣招徠者應由本人先將所須登載稿件二份檢送社會局審核蓋用驗准戳記（不收費用）以一份發還本人准其登載一份存局備查

第三條中西醫藥業人不得假借他人名義鳴謝或啓事

第四條不能而爲虛僞誇大之登載若查有他人鳴謝或啓事者得令各該醫藥業人自行登報更正或撤消之

第五條凡醫藥廣告在本規則實行前所有登載新聞紙之醫藥廣告限二個月內補報社會局審核蓋用驗准戳記

第六條虛僞誇大者除按照各該醫藥規則辦理外所有違犯本規則第二條至第四條之規定者處以一元以上五元以下之罰金

第七條違犯本規則屢戒不悛其關於醫業者得由社會局處五十元以下之罰金其關於藥業者得處以二百元以下之罰金

第八條凡登載各項刊物或無綫電廣播之廣告均適用本規則

第九條本規則如有未盡事宜得隨時提出市政會議修正之

第十條本規則自公布之日施行

元成商行

春季衣料齊備！用做制服，西裝，無不相宜

△代客裁製　△工精價廉

純毛毯尤爲一年四季合同

專售一切服裝品，制服白領，襯衣袖口，前後扣領帶內衣，背心運動小帽游泳衣

元成商行　中山路六三號　電話五四二零

愈膚膏

專治脚氣膚癢疥癩癬瘡痔瘡胎毒跌打損傷一切急慢性皮膚病

凡爲他藥不效者用愈膚膏皆可治愈確爲家庭中不可不備之良藥也　定價二角

總經理青島南洋大葯房　膠州路電話五八四二

分經理煙台南洋大葯房

教授英文

茲爲促使有志習讀英語者速成起見敝人特於業餘抽暇相任教授除採用各種適當英語及文法科本外並爲授授日用英文話語藉收事半功倍之效凡欲謀職業或欲補習英文以備升學者有報名就讀俾所學有成凡願報名者由本月五日起每日下午六點至七點鐘至周村路十二號樓上二十二號接洽

時間　每晚一點鐘　學費　每月國幣三元

吳大夫診療所春季廣告

醫師吳撫亭　善治左列各症

一，妙治痔瘡　ABC注射液，對於痔瘡的治療；收効確實，十分穩當，既無痛苦，不誤職業；舉凡痔瘡搔痒，疼痛，腫脹，便後流血等症；一經注射，即得痊癒；在下治癒已多，有口皆碑，勿須多贅。左列上圖爲一痔瘡患者，在未治療以前之症狀；下圖爲施行ABC液注射後，已痊癒之形狀。

如有女性患痔瘡不願本大夫治療時，可由女醫師經手注射。

二，割治包皮過長　包皮過長之害，大略有十：(一)阻礙發育，(二)藏積污垢，發痒發臭，(三)包皮發炎，化膿潰爛，(四)易染梅毒，淋病，下疳，(五)易犯手淫，(六)誘發遺精，(七)易致早洩，(八)誘發尿道炎症，(九)新婚危險，(十)誘發龜頭癌腫，神經衰弱，羊角瘋等症。吳大夫對於割治包皮，特有研究，經手割治，數千有餘，從無過長過短之弊，手術時毫無痛苦，勿須住院，行動自由，不誤職業；時屆春季，宜及時割治；幸勿猶疑，遺害終身。

三，善治梅毒淋病，無論急慢性淋，各期梅毒，皆能於最短期內，根本治癒。

四，對於內科各種病症，外科槍傷，骨折，脫臼，以及各種瘡症，皮膚病之治療，尤所擅長。

延馨山

專門產科婦人科　女醫學士延馨山　國立北平大學醫學院畢業　對於接生，尤所擅長，

△養病室　設備完善，各等齊全；看護周到，收費低廉；可以養病，可以戒烟；

△種牛痘　收費五角，

△出診　白間五元，夜間十元；

△門診　上午八點至下午八點，普通掛號，一律免費；星期例假，照常開診；

地址熱河路南首門牌四號　電話五八六四號

介紹律師一覽（以收到先後爲次序）

姓名	住址電話
盛家良	中山路廿五號　電話五二九七
于酒鐸	平原路四七號　電話四八五一
周鋒	曲阜路十五號　電話六六一一
刁家仁	廣西路六十三號　電話六二二二
殷次伯	蘇州路八號
戴藜經	湖北路二十六號　電話三四八零
張維烈	費縣路二十八號　電話四五六一
李漢	江蘇路　電話四三三二
周孚先	平度路三十八號
于世琦	熱河路二十七號　電話二五三三
董毓璋	貯水山路　電話五九九四
徐榮福	肥城路膠澳旅社內　電話五零二一
李秉善	東鎮和興路二八號　電話六二一六
王恆山	中山路一百十一號　電話五五四八
張世釗	滋陽路四號
尹德熙	地址觀海二路十一號

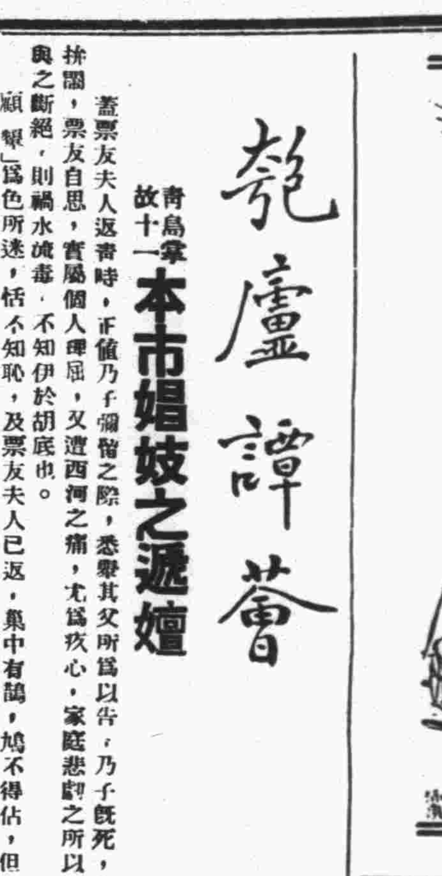

艷盧譚薈

投稿簡則

一、本刊歡迎外來稿件，文字以[illegible]生動[illegible]
二、[illegible]
三、來稿有酬，經刊載，酌致薄酬，不願受酬者[illegible]惟取錄與否，恕不退還，[illegible]
四、來稿請書明給酬辦法，稿酬每月十日結算，由營業部發給。

青島掌故十一　本市娼妓之遞嬗 (七〇)

蓋票友夫人返青時，正值乃子彌留之際，悉舉其父所爲以告，乃子旣死，夫人於痛憤之餘，與票友大肆拚鬧，票友自思，實屬個人理屈，又遭西河之痛，尤爲疚心，家庭悲劇之所以發生，實犂卿爲之厲階，倘不與之斷絕，則禍水流毒，不知伊於胡底也。

顧「犂」爲色所迷，恬不知恥，及票友夫人已返，集中有鵠，鳩不得佔，但每日必至太平路西首路局門前左右一帶守候。倘票友散值，伊必挾之以俱去，恆三數夜不得歸，票友受其媚，仍如以前之行徑，喪子之痛，早置度外矣。

其夫人此時已知其所爲，仍不改舊態，乃四出訪「犂」居處，數日果得所在，遂糾合數健婦，適星期日，票友仍一夜未歸，次晨驅車前往，至則二人甫起床，進門後逢物必擲，遇人即打，夫人覩票友之面，戟指而數其非，犂卿至是亦莫能維護，某票友無奈，遂被娘子軍實行擁護而去，某票友激於天良，自茲潛德養晦，不復再作狎褻遊，始與「犂」正式斷絕焉。

在正史以外 (二一)

——聽說有這末一件事——　老虜

(二)在春的誘惑下

對，三十七計，不走爲上策。

「不睏！」笑紋在臉上集中隊伍。「就是困，也不能睡，因爲，她不回來，你老得人侍候！」侍候二字說得特別響，「候」字韻尾，又往上一挑，好像在底下加了點什麼。

「靡關係，睏自管睡去！」

睏是生理上疲乏的具體表現，旣非精神所能支配，尤非任何外力所可驅遣，饒你是×老爺，也只可「徒喚奈何」。

眼睛從她身上跳下，在屋中走了幾週圓，最後又停在牆角痰盂上。

他右腿疊在左腿上，兩手插在一起，抱住膝蓋的脖兒，就像高麗人在牛頸上套的「人」字板，兩條腿就在下面抖了起來。

電燈光從上面斜射過來，臉像塗着臘，嘴巴子那兒一閃一閃的發亮光。

一隻蒼蠅，腦袋浸進水裏(也許沒浸進)，屁股豎在半天空；前腳抓緊碗邊兒，後腳不住的在那兒練工夫。

老太婆收拾好這樣，再收拾那樣，辣椒腳在地下「噔—噔—」的響，屁股像海裏漂着的兩片大西瓜。

門外有什麼東西響，很清晰，側過耳，沒有了。

看看像片，——一陣甜；看看空的衣架，——一陣香；看看擺滿花粧品的梳粧台，——一陣酸；看看睡得正濃的碧綠的地毯，——一陣澀；看看沒有人躺在上面的沙發，——一陣冷。

摸摸腦袋，——冰冷，摸摸手肱，——冷冰，摸摸胸坎，——旣冷而又冰。

冷，冷，一切都掉進冷的包圍中。

鐘聲響過九點，響過十點，又響過十一點。

汽車聲一叫，他驚奇的抬起頭，通堂裏有什麼一響，他焦灼的轉過眼去，然而，汽車聲從門前滑過去了，門，依然是四片花玻璃。

小奶奶還沒回來。

十一點一刻。……慢慢又拉成「一」字。

失望。

『——上哪兒去了呢？看戲？已經散場了，怎還不回來？莫非道上出了岔兒？……』一陣冷。『——也許不要緊，老王(汽車夫)的技術好，全城屬第三，絕不會撞了人，或者電杆子。若說哪兒出了毛病，更不要緊，他會很快的修理好。……』冷又變做樂。『——那末是到舞場去了吧？也不能！一個人去呀！對手呢？一定有個漂亮小夥兒，摟着她，腳尖對着腳尖，胸貼緊胸，肩像浪一樣起伏，保持同一節拍，步驟，旋律。……』又是一股酸，冲鼻子酸。

冷，樂，酸，——在他心頭上跑萬米。

一股懊惱。

「嘟——」接着：「拍——」檸檬片在碗內打了個翻身。老太婆駭一跳。

股股鐘，站了起來。

可不是走。

不走，是眞的，抱着熱蓬蓬的一顆心，來，突被冷的氣壓壓成涼，這個氣哪能出得了？再說：什麼事一天辦不了，還要打夜做？女人，要愼於事而安於行，這樣午夜不歸，晝夕顚倒，成什麼樣子？雖說不能有意外，外觀總不好看。不行，得告訴她一聲；不對，得同她講個明白；還不對，得警告她一下；更不對，得教訓她一頓。

芸窗小識　竹影

酒鬼

吾鄰某甲好酒，一日至一村中趕集，路遠不得歸，宿一客店中，夜將半忽思飲酒，顧村中僅有一小酒館，酒已售罄，無所得酒，回憶櫃上有一泥製酒罈十數把，爲酒浸漬已久者，甲加倍付值，乃碎而食之，如啖餅然津津有味，人皆謂其爲酒鬼云。

摩天樓

上海南京路國際飯店之大樓，高二十二起，爲滬上之巨擘，登其上，俯視地上人高尺許，汽車馬車如兒童玩具，巍巍直插雲表，每值天陰欲雨時，樓半即爲雲霧所掩，上下不得相見，過往人士，咸名之曰摩天樓，洵非虛語也。

所謂寬宏大量　子久

咱們貴國人老不可破的成見，以爲凡屬位居顯要的大人之流，那要有一種不計小節雍容大度的才算合格，反之便不會做大官，享大祿，此即所謂「宰相肚裏，跑開船」也。

從前有一位什麼宰相，告老家居，一位地痞之流的二哥，喝了幾鐘白乾，無緣無故的罵上宰相的府門，鄰人都替他捏着一把汗，以爲這傢伙太歲頭上動土，很有點危險性，誰想那位宰相先生的雍容大度，却出人意料之外，不但不科以相當的罪過，並且還給他銀若干，命下人把他送了回去，這位醉漢先生快樂極了，時常以罵倒宰相的大話向人，大有「誰其奈我何」之槪！不想來一位促狹朋友，鼓動這醉漢去罵一個什麼道台，這位醉漢先生，以爲堂堂宰相，尚經不起我一罵，便乖乖的拿出錢來，何况一個小而又小的道台，更不敢奈何我了，於是乎聲勢洶洶的跑到道台門上罵起來，誰想這位道台先生却不客氣，馬上命人把他綁了出去，斬首示衆。

這事被宰相先生聽去了，乃掀髯笑曰：「我不殺爾！自有殺爾者」！

現在人却不然了，一方面擺出那幅雍容大度的架子，一方面却把不值一談的瑣事，也以慘酷的手段來對付，如此，則他們的肚子裏有時能跑開火車，而有時却連一點至微至小的米粒也放不上，這大槪也叫什麼「大小由之」吧！

杏林閒話 (一二三)

答濟南緯二路方璽君　國醫劉鳴九 (三七)　寓天津路神州藥房

天下無不苗之田，世間無不育之女，田而不苗，必有其故；女而不育，自然有因，苟早深適宜，耕耨以時，則秀苗勃然；若身體康健，疾病不侵，必兒女成行；果由因生，理無或異，令正以而立之年，正一索再索，有願必償之時也，其所以不育者，即因來札中所云「生平最畏寒涼，熱時亦不敢食瓜果」之二語也。按人之血海，其名曰「衝」，在血室之兩旁，與血室相通，上隸於胃陽明經，下連於腎少陰經，有任脈爲之担任，督脈爲之督攝，帶脈爲之約束，陽維陰維，陽蹻陰蹻，爲之擁護，共爲奇經八脈；此八脈與血室男女皆有，在男曰衝與血室爲化精之所，在女則衝與血室爲受胎之處，內經謂「太衝脈盛，月事以時下，故有子」者是也，是以女子不育，多責之衝脈，衝脈無病，未有不育者，令正因「相火虛甚」，以致衝不溫暖，故畏涼特甚，是猶大寒地凍，枉費播種之勞，終難得見萌孽也，擬方速進十劑，必償一索之願，方用生山藥，煅紫石英各八錢，歸身四錢，烏附子，油桂，小茴，胡桃仁，眞鹿膠各二錢，補骨脂三錢，水煎溫服。

桃源新夢

(內省疚疚齋主撰著)【三】

第二回　衣錦還鄉讚羨迷愼子　貪財嫁女生活困勞工

他是來送那一百吊錢的彩禮，因爲昨天人多，帶了錢來彼此不好看，王二來到屋裏，把包袱，往炕上一擱，解開一看，是個小紅拜匣，裏邊一個紅紙封套，裝着本城回票十吊一張的十張，王二坐下說道，黎家本來想給他大兒子娶了媳婦，再讓二姑娘過去，後來因爲你那親家婆，痨病咳嗽的怪愁人，想叫二姑娘早去，也好幫着她做點活，等她嫂子進門，她就不管了，由她嫂子領略着就行了，德祥道，那麼也得擇個好日啊，王二道，黎家擇的日子，是八月二十四日，就是個大吉大利的定日你看怎麼樣，德祥道，他旣擇好了日子，一定沒有什麼錯，到那天我就用個四人轎，送她過去，也就是了，王二道，那麼我走吧，也好去回覆他，今天我瞞着工夫，也好置辦點東西過節，說着起身告辭，德祥送裏過了節，就預備送二姑娘到黎家做養媳，正是莫說姻緣非前定，不是冤家不對頭，要知後事如何，且待下回敘來。

(第二回完)

章台絮語 (二二)(續)

面時時在思索計畫一個反抗的機會與方法。是今年的國曆新年中罷，——據說正是新年第一天的元旦日，——掌班突然向這個外國主顧，借用法幣二百番，——借字等於敲字，所以要說借字者，因爲借字比敲字好聽一點，官冕一點也。——按說這位汽車行小開，旣然鍾情於桂香，拿出一二百塊錢並不算是一件難事，一樁砍斧頭的寃事，誰知這一次却弄僵了，因爲日腳趕差了，據說那一天正是新正元旦，中國人平常有許多忌諱迷信，原來不是中國人，也一樣的講究這一路媽媽經的，這位小開這一天簡直有點反常，他說：平常無論是什麼日子，都可以商量，唯獨這一天借錢，絕對的辦不到，新年中大家都有一個忌諱，班主不應該這麼不開竅，給人家一個不順心，所以這筆錢，無論如何不能出手的！雖然他始終是愛護桂香的，請想，小開的錢沒有往外掏，老鴇的慾望沒有達到，於是乎桂香便成了一個氣包袱了，班中人從此也對這位外國主顧，冷落簡慢起來了，有的時候，故意使他所坐的那間屋子成了一間冰房，讓他一個人獨坐，不使桂香進去久留陪伴，時日一久，對方的裂痕便越來越深了。

沒光劍影　長篇武俠小說　傀民

(保留版權　嚴禁轉載)　(一八九)

第十回　報師恩長虹作螟蛉　酬主義老虬充紀綱

長虹忽然聽到老虬的肚裏，咕嚕嚕的！一陣亂響，他才想起在山上談話的時候，老虬已有一晝夜沒有用飯，現在空肚裏喝上蠶茶，一定不大受容，他想到這裏，便對自己叔父說道，這位老虬老丈，因爲走錯路徑，已有一晝夜，沒有用飯，可以叫人向廚下，弄一點現成飲食，等他吃過以後，再談別話吧，李廣興聽了，連忙說道，旣是如此，你何不早言，就此吩咐他們，快快預備一點好了，這時左右伺候聽主人一說，就跑到廚下，好在酒飯都是現成，接着送了上來，是一壺暖酒，四盤小肴，還有一只熱氣騰騰的火鍋，外帶了一付杯箸，擺在桌上之後，李廣興就對老虬說道：倉卒之間，不成敬客之道，請你將就用一點，恕我們剛吃過飯，不能奉陪了，老虬本已一晝夜枵腹空空，飢腸難耐，一杯暖茶之後，肚裏更覺受容不住，現在聞到酒香肉味，禁不住饞涎欲滴，所以聽李廣興說完，也不事謙讓，就移坐在桌子旁面，勸好了酒，向大家打了個招呼，就自酌自飲起來，不多時，一壺酒已被他喝罄，李廣興還要叫人替他添酒，馬雲驤說道：不是我們敬客太吝，我看這位老丈，是枵腹之餘，不宜多飲，莫如就此用飯，好在來日方長，咱們一見如故，痛飲的日子，還在後面哩，老虬自己也連聲阻止，李廣興便不再相強，於是由他風捲殘雲的，吃了個果腹方罷，老虬旣得了暖酒，又得了飽餐，五臟神頓時妥貼，覺着全身融和，氣血流暢，方才的病後疲憊，已不知消磨何所？他便走向院子裏，深深的欠伸了一回，略運了運四肢，就轉回屋內，向李廣興抱拳相謝道：老拐蒙令叔姪，救我之病，却我之飢，這兩次再生之恵，實在令人難以口頭致謝，不過以後我還有一個奢望，惟此老先生長此收容於我，我甘心情願作紀綱奔走之役，以盡我殘年，還更是莫大之恩了，李廣興默察了老虬多時，看他絕不像下流齷齪的人物，方才他那越溪而過的一點輕身本領，更是造詣已深，不同凡響，至於自己呢？同他又素昧平生，以前並沒有甚麼大德厚恵，加之於彼，現在人家竟專誠而來，投靠自己家裏，甘願爲奴爲僕，未免使人懷疑，究竟他是有何用意？爲了甚麼緣故呢？因此他便連連讓老虬坐定。

東華旅社廣告

敬啓者本社在青島天津路二十六號房間寬闊有電鈴叉設沐浴間男客女客有各種備房間均各方便陳設衣櫥廚房汽椅鐵床被褥毯絨格外潔淨並設飯店製備筵席便飯以廉客便又備汽車數輛迎送往來便利非常車站碼頭俱有僱影照顧代客報關完稅裝卸車船無不週到凡紳商各界賜顧或常住短寓均隨意便無任歡迎

天津路三十九號　本旅社謹啓　電話二九四六號

告窆

顯考誥授奉政大夫子清府君痛於民國十八年夏曆六月初七日寅時壽終正寢距生於咸豐二年十月十六日吉時享壽七十八歲見龍隨侍在側親含殮遵禮成服當以匪氛肆虐停柩在堂未安窀穸茲擬卜於國曆五月廿三日(夏曆四月初三日)發引謹啓

顯妣張太宜人之壙合葬祖塋之次叨在

寅友學世誼不敢不哀此

聞

孤哀子陳見龍泣稽顙
齊衰服孫无我泣稽顙
五月會孫志堅 江濤 里生 泣稽首
期服姪孫宗清 湘 抆淚頓首
功服姪孫宗瀛 銘 抆淚頓首
緦服姪曾孫以能拭淚拜

鼎惠懇辭如蒙賜唁請寄青島膠澳日報館 膠澳通信社 觀象一路廿五號陳宅 濟南普利門大街東亞藥房

喪居山東惠民縣城南鄉大年陳鎮

欲脫黑籍者　欲離苦海者　請速服戒烟第一專藥　新生素

戒烟專藥新生素之優點

戒烟之藥，市面已屬不少，然大抵爲代癮之品，服時則癮發如故，而稍靈驗者，又多含毒質，無毒則不斃，惟有德意志新生素，前經悉心研究，絕無上述之弊，其成分中以解毒斷癮爲主，補血健腦爲副，王道，毫無毒質，早爲各界人士所樂用，華南各省及香港南洋羣島一帶，服此戒除者，何止數十萬人，是以能獲得良好之讚美，與盛大之榮譽也，

德意志新生素之功效

(一)服後一日，烟癮漸輕，服後五天，見烟怕吸，連服十日，則完全戒除，
(二)不論烟癮深淺，鴉片紅丸嗎啡海洛因等癮，切實戒除，
(三)有剷除停毒之功而無積滯便閉之患，負責戒斷，絕對安全，戒後血氣兩旺，轉弱爲強，每瓶一元。

青島膠州路南洋大藥房總經理

青春夢　改造人腦奇藥　腦特靈

乃德國醫學博士孟斯黎氏所發明之遺精失眠特效良藥

專治　有夢遺精無夢遺精色傷遺精失眠心悸

遺精：一服即效。續服斷根。失眠：即晚見功。安然酣睡。善治腦力不足。神過衰弱之症。功能改造人腦補充腦力。服之補腦益神。增加記憶。凡用腦太多：勞思過度。所引起一切腦力衰弱之病。服之立效。每瓶一元。外埠郵寄加二成

藥經英德政府及上海衛生局化驗無毒，各大醫院實驗採用。治愈羣衆無數。每函一盒千累萬，功效神速，如嚮斯應。仿單任索。外埠函購寄費加二

上海南京路大十洋行獨家經理

總行香港・分行廣州・廈門・滄梧・梧州

青島特約經理　南洋藥房　膠州路電話五八四二

專門牙科　寶瀛齒科醫院

膠州路西口七十九號

英文

前蘇州維多書院院長香港大學文學士毛君親自教授用最簡明直接法保證于三個月內通順文法六個月內說作通順實事求是已由事實證明決非虛言

(文法實習班)下午五點至六點文法講解，六點至七點半讀本及字彙講解及練習。
(寫作實習班)晚七點至八點修辭造句及翻譯法講演，八點至九點商科應用辭語例說及實習。
(高級英文班)八點至九點爲商業尺牘，會話，字辨異公講時間，九點至十點爲各別教授時間，文學讀本者自由或代爲酌定之。如插該班學者，對文法造句上尚欠穩妥者，得插聽七點至八點之造句翻譯法講演班，以臻完善不另取費惟須于入學時報明定額，

附設分班授課地點在小鮑島錦州路由六點半至八點半辦法如前，

湖北路三十四號遠東清潔所電話六二四七。

嶗山

樂天園飯店　北九水飯店

油飾一新　看花修養　筵客娛樂　歡迎賜顧

X光線齒科外科　鈴木齒科醫院

青島觀海一路廿八號電話二〇四三番

相士王國華啓事

即前數年相譽寰球之洩天童

啓者：鄙人自至本市設硯以來，幸蒙各界士女光顧，不鑒相法愚劣，住處僻遠，爭前惠相，因是感激不盡，惟所恃者余測來經驗難寓，精神略減，每日閱相，以六位爲度，多則氣力不加，惟恐與人相談不精，故不再談，因之近數月中，偕件前來問津者，人數稍多，輒致向隅，日後諸君，如有疑難不決之事，欲判斷虛談命者，無論看相批八字，最好一人自來，二三位尚可，若夫五位六位同來，務委細談，難保惠我美意，答應不及，兩感不便，特此謹啓，尚希各界士女原諒是幸

先談已往事事不差　未來方驗
直將吉兇隱情說破　方知趨避
妻財子祿逐一指明　令人滿意

相命潤例　占卦三角　談相一元

相命時間　由早八點鐘起　至晚九點鐘止

設硯地址　芝罘路，四方路轉角，即三江會館對面，駿業里，二層樓十三號